No. 6905, Shanghai Monday October 1, 1923 THE EASTERN TIMES Published every morning: including Sunday

時報

民國十二年
月一日 星期一
舊歷癸亥年八月念一日
今天五張售大洋三分
第六千九百零五號
郵政特准掛號立券執照總包特別優益寄送之報紙

廣告刊例

本報今日第五張圖畫週刊閱者注意

英商連納洋行遷移廣告

啓者本行全部辦事室於十月一號即夏歷八月廿一日遷移至黃浦灘十八號即麥加利銀行樓上（由北首邊門出入）恐未週知特此通告

英國佛生司補酒廠特啟

本廠佛生司補酒向來盛行歐美而中國從未到過現為擴充營業該種補酒已訂定中國全國轄境統歸上海泰生公司獨家經理特此申佈

泰生公司廣告

英國佛生司補酒對於全中國境內統歸本公司獨家經理現總發行所設在上海英大馬路六十號門牌二層樓上從事佈置擇日開張先此露布　惟希　惠鑒

英商元芳洋行拍賣章程

茲將本行自西歷一千九百二十三年九月二十七號起實行之定期拍賣專則及章程開列於下

拍賣專則（一）凡欲在本行叫莊還價買貨者須先經本行及本行買辦認可方能接受（二）如買客中於拍賣時有與本行不能接受之處本行隨時有權拒絕還價或喝其離開拍賣場（三）本專則定於西歷一千九百二十三年九月二十七號起實行

拍賣章程　一各貨一律不限價拍賣　二還價須按疋而還如遇碼者須按碼而還　三還價最高者得貨　四拍賣時或拍定後買客中於還價上倘有爭執本行可以將貨復行重拍或由本行主拍人決定爭執之點　五自拍定日起限買客三禮拜內必須付銀將貨出清　六在未拍前一日本行將各貨陳列棧內任客閱看拍定之後限買客於十四天內查看貨物倘於限期內查出貨物有損壞破碎之處本行照公估值賠補惟不得將貨退回若於十四天以後查出貨物有損壞破碎等情本行不負責任　七貨物出棧後本行概不担負賠補之責　八出貨須付現銀或不過五日期最妥之銀票　九凡本行已出棧單之貨物火險保費歸本行担付倘遇火災所賠買客之貨款即照保險行賠出數目辦理按起火日市價計算　十本章程有未善之處本行有權隨時修改更換　十一以上章程必須遵守定於西歷一千九百二十三年九月二十七號起實行

英商元芳洋行啓

英商公平洋行拍賣章程

茲將本行自西歷一千九百二十三年九月二十七號起實行之定期拍賣專則及章程開列於下

拍賣專則（一）凡欲在本行叫莊還價買貨者須先經本行及本行買辦認可方能接受（二）如買客中於拍賣時有與本行不能接受之處本行隨時有權拒絕還價或喝其離開拍賣場（三）本專則定於西歷一千九百二十三年九月二十七號起實行

拍賣章程　一各貨一律不限價拍賣　二還價須按疋而還如遇碼者須按碼而還　三還價最高者得貨　四拍賣時或拍定後買客中於還價上倘有爭執本行可以將貨復行重拍或由本行主拍人決定爭執之點　五自拍定日起限買客三禮拜內必須付銀將貨出清　六在未拍前一日本行將各貨陳列棧內任客閱看拍定之後限買客於十四天內查看貨物倘於限期內查出貨物有損壞破碎之處本行照公估值賠補惟不得將貨退回若於十四天以後查出貨物有損壞破碎等情本行不負責任　七貨物出棧後本行概不担負賠補之責　八出貨須付現銀或不過五日期最妥之銀票　九凡本行已出棧單之貨物火險保費歸本行担付倘遇火災所賠買客之貨款即照保險行賠出數目辦理按起火日市價計算　十本章程有未善之處本行有權隨時修改更換　十一以上章程必須遵守定於西歷一千九百二十三年九月二十七號起實行

英商公平洋行啓

英商怡和洋行拍賣章程

茲將本行自西歷一千九百二十三年九月二十七號起實行之定期拍賣專則及章程開列於下

拍賣專則（一）凡欲在本行叫莊還價買貨者須先經本行及本行買辦認可方能接受（二）如買客中於拍賣時有與本行不能接受之處本行隨時有權拒絕還價或喝其離開拍賣場（三）本專則定於西歷一千九百二十三年九月二十七號起實行

拍賣章程　一各貨一律不限價拍賣　二還價須按疋而還如遇碼者須按碼而還　三還價最高者得貨　四拍賣時或拍定後買客中於還價上倘有爭執本行可以將貨復行重拍或由本行主拍人決定爭執之點　五自拍定日起限買客三禮拜內必須付銀將貨出清　六在未拍前一日本行將各貨陳列棧內任客閱看拍定之後限買客於十四天內查看貨物倘於限期內查出貨物有損壞破碎之處本行照公估值賠補惟不得將貨退回若於十四天以後查出貨物有損壞破碎等情本行不負責任　七貨物出棧後本行概不担負賠補之責　八出貨須付現銀或不過五日期最妥之銀票　九凡本行已出棧單之貨物火險保費歸本行担付倘遇火災所賠買客之貨款即照保險行賠出數目辦理按起火日市價計算　十本章程有未善之處本行有權隨時修改更換　十一以上章程必須遵守定於西歷一千九百二十三年九月二十七號起實行

英商怡和洋行啓

中國協濟日災義振會敬謝北方工振協會撥助洋八千元

中國協濟日災義振會敬謝紅十字總會交來沙市分會助洋一千元又郭鴻勛君經募共洋三十元

中國協濟日災義振會敬謝捐款

沙要太太助洋二百元　戚永慶君助洋二百元　滙豐銀行帳房助洋一百元　席鹿笙君助洋五十元　龍子漁君助洋五十元　又仁濟善堂交來福順堂指振華僑助洋五十元

中國紅十字會時疫醫院因疫氣肅清十月一號閉幕特此通告

院長　盛竹書　王一亭　莊得之　謹啓

趙松雪大覺帝師碑

松雪此帖係寸楷端書用筆圓轉如意結體精妙絕俗為趙書最好臨摹之本定價大洋三角

上海北京天津有正書局發行

新出版　問題詳解　數學辭典

特價展期

一本埠十月念一號　外埠十一月廿一號止

本書出版、在滬門內僅兩星期、恐學者有未週知、或匆促未及購買、致抱向隅、特將本埠期限延長三星期、有此去而復得的機會、急請諸君、務希從速、

甲種實價十元　特價實洋七元　外埠郵費四角
乙種實價五元　特價二元五角　外埠郵費二角

上海棋盤街　羣益書社

歡迎太戈爾

印度大哲學家兼詩人太戈爾將於十月初來華講學國內學界當然是十分歡迎但我們要歡迎他須得先了解他的哲學的內容怎樣？文藝上的位置怎樣？應先有一番研究。茲將本館關於太氏的出版物暨諸君所應備的介紹於下

已出版的

▲塔果爾及其森林哲學　馮飛譯　上編附譯「生之實現」　六角
▲春之循環　瞿世英譯　三角
▲飛鳥集　鄭振鐸譯　三角
▲東方雜誌（十四卷十一號）「太戈爾介紹」二角

即可出版的

▲小說月報太戈爾號
▲太戈爾戲曲集　三角
▲新月集　二角半
▲園丁集

尚有多種亦已在印

商務印書館啓

大炮台香烟

新三字經

艾羅補腦汁

腦為一身主宰關係于事業之成敗身體之衰健者由腦筋靈鈍為判古來成大事創大業者無不有健全之腦筋靈敏之思想証之史冊斑斑可考當今商戰劇烈時代用腦之時既多病腦之患難免苟非適當之補品以調劑之補益之不但不能與人角逐且必引起其疾病本藥房所出補腦汁專治腦衰腦弱頭暈頭痛神經衰弱健忘等種種腦病服後開展思想大益腦髓數十年來譽滿衆口設非功效之卓著曷克臻此

大瓶二元　小瓶一元二角半

艾羅療肺藥

秋風起來落葉紛飛氣象因之蕭瑟疾病隨以俱來良以秋之為氣肅殺可畏偶爾感受咳嗽頻作初則氣管發炎漸至痰湧喘急不早醫治釀成肺癆本藥房艾羅醫生療肺藥乃獨得之秘故無論輕重如傷風咳嗽癆瘵咯血以此投之立達肺部病即霍然因此艾羅醫生於肺病最為注意其所配製亦與普通咳藥大相逕庭歟十年來得獨樹一幟享盛名而不衰其功效可想見矣願世之患咳嗽者速服療肺俾得早愈也

大瓶二元　小瓶一元二角半

總發行　上海中法大藥房

漢口萬國體育會公告

啓者本會業已呈請湖北省公署核准備案諸事齊備興建在即總股限期經由籌備董事會議決定於陽歷十月十五號截止諸君以前所認之股而未繳者即請如期照繳為荷再本會股份所存無幾諸君倘欲購者請向本會代收股欵處本埠天津路鴻仁里口新華銀行索閱章程接洽一切幸勿交臂失之　此佈

蘇省捲煙營業稅展緩投標廣告

蘇省捲煙營業稅原定本年九月二十七日招商投標在案茲因章程提一則尚須酌改投標日期展緩俟改定再行定期投標另日登報通告此白

江蘇財政廳

產科婦孺　女醫生沈鄭浩啓事

本醫生向在南市上海醫院服務現因便利病家起見在西門方浜橋華安坊口設立診所如蒙特診在惠廟上午仍請至南市上海醫院下午請至方浜橋診所

上海日夜銀行廣告

遠稽東西各國莫不有日夜銀行之制所以惠商便民法之善也上海一隅為商賈所輻輳市面殷闐卜晝卜夜每當黃昏月上燈火萬家迨至更漏將沉道上行人車水馬龍猶復往來如織既有此興隆之夜市必須有夜間之金融機關而調劑於其間惟各銀行營業時間多以下午三四時為率日晡以後付欵者無從付支欵者無從支金融立呈壅塞之象商民輒生不便之感此亦市政一大缺點也今上海日夜銀行乃乘時勢之需要而設立二載以來信用昭著其所以調劑金融惠商便民補市政之闕者良非淺鮮

行址愛多亞路大世界西隔壁　電話六〇六　六〇七

上海銀行公會會員　金城銀行廣告

總行設在天津並在北京上海漢口設有分行及蚌埠南京下關哈爾濱設有辦事處國內外通商各埠訂有特約代理機關電報掛號均為（七〇〇七）

滬行上海英大馬路十二號　辦事處南市小東門大街　滬行電話　經理室中央一三八五　營業室中央三八〇〇

本報教育世界預告

本報爲改進教育事業，傳布教育消息，提倡科學藝術之研究，鼓舞青年學生之精神起見，特定本年十月四日將世界週刊改爲教育世界，仍於每星期四發行，繼續前此創設教育週刊之精神，以適應現在社會之需要，敦請專家供給各項稿件，茲將內容預告於後●（一）言論（分社評及專論）（二）學藝（分科學、藝術、及體育、）（三）新聞（四）青年世界（五）通信及討論（六）新刊紹介（七）雜件　時報館編輯部啓

社說

◉感時談（五）（景）

一國之盛時則聰明正直之人有權而秉國政奸宄之徒匿跡銷聲而不敢活動無知無識者或供奔走或事一藝一職以謀生活而已故其時也道德足稱文化足重法令足行秩序足觀一切學問才能皆可發展民安以樂國富以强及其衰也巧詐之士超越乎上攬權擅利布植黨徒於是自好者稍稍引避衆流所歸悉爲奸佞然而其智尚足以盜國其力尚足以御民故正義雖乖而秩序尚在雖不得謂以有德之人統治無德然尚可謂以有才之人駕馭無才其治固不可久而暫時之間猶能維持其形式也至於國亂既久法度無存在國執權之人皆以强力所得而不以德望才智所謂草莽之夫不識大體其賢者僅能庸駮其不肖者更無所不至胸中惟有聲色貨利欲語以國家之事豈非枘鑿故非至國中大亂此輩之權力消滅淨盡斷不能有復治蓋使此輩得志實已早定亂國之原挽回補救之方舉無所效也今日時局正値其期

電報

大選與雙十節

各政團協商結果、預備十月一二三日、連開憲會三次、四日開大選會、二說先開預備會、無論如何、擬憲法公布、總統就職、於雙十節同日舉行、（本館三十日北京電）

二十九夜甘石橋協商會、決星期一提早開憲會、如不成、星一二三四繼續開會、星期五大選會、布告各團接洽人數、尚少三十餘人、現正分頭聯絡、（本館三十日北京電）

吳景濂與研究系接洽妥協、研究系對制憲不堅持、惟須先開成憲會、再定大選期、（本館三十日北京電）

津軍警界奉令嚴緝安福系姚震等（本館三十日天津電）

吳毓麟三十日迎眷來京、（本館三十日北京電）

張作霖派許蘭洲來津、有所接洽、（本館三十日天津電）

財界雜聞

張弧辭呈、國務院議交沈鴻照退回、張允暫留至雙十節止、（本館三十日北京電）

張弧偕程克三十日赴西山、（本館三十日北京電）

[illegible]海軍部風潮、經吳毓麟杜錫珪調解、惟要求以財政公開爲[illegible]

魯議員二十九日赴院、謁高凌霨、反對熊炳琦由阜新長魯財廳、（本館三十日北京電）

財部三十日派高朔赴甯、調查嚴家熾控案、（本館三十日北京電）

英公使以皖豫蘇鄂等省、征收紙烟捐、有强迫英美煙公司實行及拘押經理情事、二十九日向外部提出抗議、（本館三十日北京電）

中國金城兩銀行、退還贖路儲金、致中行協理胡玉孫家產被封、（本館三十日天津電）

湘戰續停七日

湘省電、姜畬會議有望、趙恒惕譚延闓續停戰七日、（本館三十日漢口電）

汨羅以內、宣布戒嚴、（本館三十日漢口電）

長沙商會電武漢商會、請聯合弭兵、（本館三十日漢口電）

岳州拘獲譚延闓偵探十二人、（本館三十日漢口電）

杜節在鄂設援湘軍後方總糧臺、援湘鄂軍暫歸趙恒惕指揮、一由臨湘赴岳州、一由通城赴平江、（本館三十日漢口電）

蕭耀南派曾海清率石家莊搭兵二營、二十九日到漢、（本館三十日漢口電）

四旅目兵、請蕭耀南發欠餉安家、（本館三十日漢口電）

吳佩孚因趙傑聯匪謀逞、暫不來鄂、（本館三十日漢口電）

川戰暫息

川戰暫停、盧金山趙榮華等、要劉湘就職、二軍編成、川事定後出川、（本館三十日漢口電）

川軍劉文輝陳洪範何光烈劉眷藩通電熊克武楊森吳佩孚蕭耀南主和、請省軍容納二軍、北軍出川、吳未復、（本館三十日漢口電）

此仆彼起之匪案

公使團對護路案、英法義日公使、表示贊成、荷瑞等公使主緩提、一日公使團會議、恐難一致、（本館三十日北京電）

田中玉藉口勦匪、電辭入京、（本館三十日北京電）

外部派鄭宗灕往周家口調查匪案（本館三十日北京電）

[illegible]路火車在五里牌出軌、係土（本館三十日北京電）匪毀路二里許、意在刼車、（本館三十日漢口電）

交部兩外部、請派代表、中鐵電信恢復、似可乘機進行、（本館三十日北京電）

津浦長途電話、中旬[illegible]竣工、（本館三十日北京電）

萬國友誼會、在京[illegible]童子軍競賽會、（本館三十日北京電）

張勳喪事、約用二十餘萬、（本館三十日天津電）

横濱山下町西人大商店震燬之遺跡

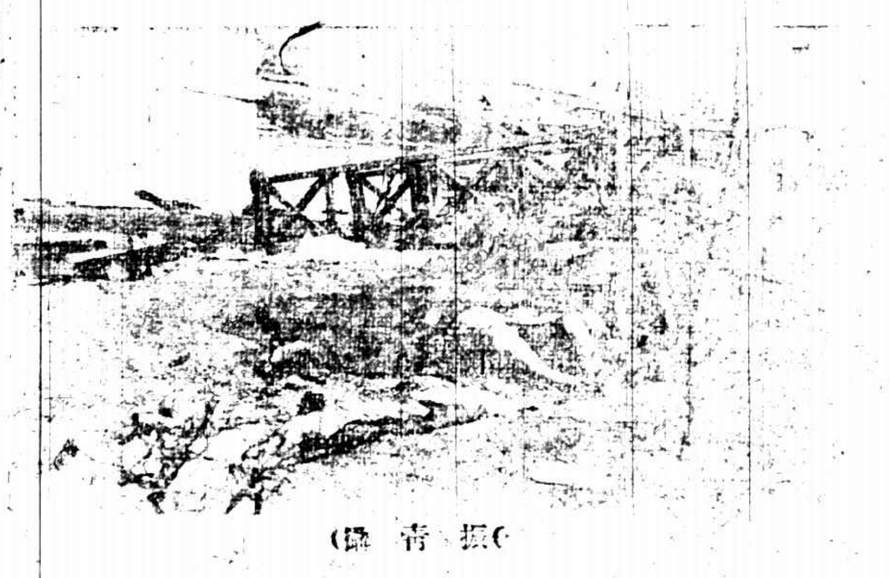

横濱法國碼頭附近震斃之女屍

（振青攝）

林俊廷張其鍠等通電、推陸榮廷督辦桂省統一、（本館二十九日香港電）

王獻臣部、由龍岩入漳平、與同安省軍議定聯防、（本館三十日福州電）

朱代表之鴉片及知識談

▲否認鴉片專賣　▲[illegible]

[illegible]謠言、謂中國方依照海牙公約、盡力禁煙、從無認鴉片貿易爲合法之事、又謂美國參加鴉片顧問會之事業、殊可欣幸、甚望鴉片問題定可美滿解決、二十七日朱兆莘論知識合作問題、贊成教員學生各國互換之說、謂中國已派學生二千餘留美研習科學、而留學歐洲者人數尤多、希望歐人亦游學中國、尤望遠東西人之以謀利爲專業者、勿輕視更可寶貴之物、此物維何、即東方知識之摸式是也、（路透二十八日日內瓦電）

外部之振日游藝會

外部之日災跳舞會、二十九日開幕、各公使及眷屬均到、共千餘人、梅蘭芳演紅線取盒劇、三十日上午三時始散得欵一萬餘元、（本館三十日北京電）

顧維鈞夫人發起之日災賑濟會、二十九晚在外交大樓舉行、聚集北京社交界之蘽英於一堂、甚盛會也、內有閨秀名媛之跳舞、梅蘭芳之演藝、收入達萬金、日英兩國公使熊希齡孫寶琦顏惠慶等皆預會、（東方三十日北京電）

外部接張元節長函、約五六千字、詳述日災經過、並謂公使館震壞、因有保險費二十萬、可以另建、（本館三十日北京電）

津團體會議取消排貨、報界公會反對甚力、（本館三十日天津電）

蕭耀南電舉曹錕爲日災救濟會會長、（本館三十日漢口電）

◉日本震災後之昨聞

▲震災中損害之調查　震災救護事務局、已將此次震災被害之大略調查蔵事、奏聞日皇及攝政太子、計全燬全坍半燬半坍之屋、總數五十八萬六千八百餘棟、死者十一萬五千餘人、失踪者十五萬人、內有三分之一似已死亡、其總數恐不下十六萬人、（東方三十日東京電）

▲東京假建築之增加　建設於東京市被焚舊址之假小屋、已達四萬餘棟、其中開店者有五千餘棟、在被焚舊址、已有日用品出售、由他處來東京之火車、乘客擁擠異常、大都係由東京赴他處避難者及罹災者之歸還、被焚舊址、假小屋及假建築日見增加、電車亦輾轉通城及郊間亦延長、自二十九日起、電話已通、（東方三十日東京電）

◉國際聯盟行政會消息

▲對各國裁減軍備經費之滿意……　將開第二次禁烟大會

今日國際聯盟議會舉出烏拉圭巴西比利時瑞典捷克西班牙六國爲來年行政會非常任會員、議會通過一議案、對於過去三年在各國大都減輕軍備經費有更顯著一事、表示滿意、[illegible]主席[illegible]於一九二四年七月中旬在日內瓦集議、然後即開第二次禁烟大會、（路透念九日內瓦電）

◉德官對取銷消極抵抗之二令

德國全境皆極安甯、交通部長已發通令、囑執役於魯爾郵電鐵路者一律復業、善後部長已取銷關於停解法比賠償項內貨物之條例、（路透二十九日柏林電）

◉意艦隊大部出發

▲意相振濟希人之巨欵

意艦隊除留一艘外均駛出（路透三十日柯夫電）

意相墨索里尼氏以所得希臘五千萬立爾、係一種政治上與道德上之懲戒、而非爲物質上之利益、今爲表示此種意思起見、已決定立即撥出一萬立爾、爲賑濟柯夫島及希臘他處之避難希人與阿米尼亞人經費、（路透二十九日羅馬電）

◉法飛船之新紀錄

▲一百零八小時飛行七千基洛邁當

法飛船狄克斯末特號自星期三日晨間飛行、於一百零八小時內飛行七千基洛邁當、並未停頓、已打破世界長飛行之紀錄、預料尚可留於空中二十四小時、（路透二十九日馬賽電）

◉英國杜佛海軍根據地撤銷

海軍部今日正式將杜佛港交與海港局、杜佛海軍根據地至此乃撤銷、（路透二十九日倫敦電）

◉印度供給東印度鴉片合同展期

印度以鴉片直接供給荷屬東印度政府之合同、現已展期五年、（路透二十九日西姆拉電）

北京特約通信

海嘯農忙（彬彬）

此番張弧奔命、以各機關普通點綴爲主義、故**內務部**得二萬元、合之該部之自籌約五萬、得分兩次發給之一個半月、只發一月、宣言**罷工、海軍部**則發**一個月**之十成、**法界**則**大理院**因所要求之數六成、**陸軍部**只發**兩成**、說者謂中國之海軍、已三倍優勝於陸軍、指吃飯而言也、然陸軍安靜、海軍反大用其武、致演打堂鬧衙之惡劇、李鼎新已提出辭呈、據李之一方面人言、**劉公爵**前以鬧事、劾忠於直、自鎮撫撤消後、閒居無聊、**日爲恢復海長之運動**、一面懇請保陽老師、一面由部中舊黨鬨謀擁戴、故李氏辭呈有「勾引者有機可乘、挽回者自嗟乏術、避賢引退」之語、李氏歷經政變、素號模稜自保、今亦不得不求去、惟攝行最高之高、念攝政初期、閣席零落、李氏助撑體面、不無可感、力予挽留、公爵志在必得、還須向保方加功也、

農部之衰、有多財之目、但私財之富、半由打算盤而來、助大選所耗已多、豈可挖腰包以供部員之飢腹、故節前所發之**一月**、尚是以明年礦稅預抵之欵、其他如勸業場押欵餘數及股利照發等進欵、則儲蓄已備**遣散李根源之三千子弟**之用、蓋不給欠薪、不能開除、故衷中將戲謂係給資裁兵之辦法、其李任甫之**勞工科**、衷意亦在遣散之數、其秘書某進策謂人數有限、現在最新潮流時代、不可惜小費、而擔一**抗逆神聖**之罪名、衷然其說、乃得保存、然其他三千子弟遣費、已大不貲、蓋舊負可發至本年三月、而遣散則須將九月分都發清、人又多而又長、不易辦也、

要聞

◉保定公園之炸彈案

▲曹錕總統夢嚇醒否　▲[illegible]曹錕幸未受傷

[illegible]盒、以廣招徠、近日以謠言熾盛、將花盒一項停放、其餘一切熱鬧如故、是晚七時半、城內居民、突聞巨聲隆然、自公園發出、皆疑爲地震、咸奔赴街頭露立、當時有逃閒使署軍警處、候人馳往查看、則此時南門業經關閉、平時此門夜閒二時方閉、留待公園游人、當即告以係軍警處人員、始得放行、至園門口、又有軍隊駐守、不准行人出入、知係軍警處來人、囑急取架牀四具、此人遄返喚取架牀來到、受傷者四人、已由洋車運入城內醫院、內中有巡署稽查員劉月波受傷最重、聞當時身死、餘二人皆在鐵路服務者、（二人不詳）腿部被炸幾斷、劉則傷及小腹、生命已在呼吸之間、此時公園全部已爲曹士傑（曹錕之姪）所部衛隊旅所嚴重搜檢、在園游人、只許在園內行動、不得外出、在劇場之游人、則一步不許撺動、當時由內奔出之人、爲數甚少、據其所說、則炸彈係由樓下拋擲而上、曹錕向來觀劇、常坐西樓特別包廂、此時業已偕同公子二人、副官一員、馬弁兩名、蒞場就座、炸彈仰拋甫及桂邊、立即墜落於劇場池座、遽然爆發、而池座中距離最近之四人、遂負重傷、樓上固安然無恙也、探員警衛、立刻雲集、檢索捕獲一人、旋即解赴巡署鞫訊、被捕者名湯仲銘、一切供辭尚在秘密期間、惟由接近巡署方面者傳出消息、湯已供認同謀者共計七人、故公園方面、直至昨日（二十七）上午十時、仍在軍隊包圍未解、城中旅舍等處、加倍從嚴搜索、當炸彈爆發之後、南門有汽車數輛、馳入城內、或謂係曹錕安返巡署所乘、但據另一消息、則汽車乃來園慰問者所乘、放空車回城、曹錕偕同眷屬、暫在園內幽靜之處住宿一宵、當晚不敢回署云、

又訊云昨日外間宣傳保定光園於二十六晚演劇之際、有人拋擲炸彈、傷者數人、旋經詳細調查、出事地點、係城外保陽公園、並非光園、緣該公園爲公共娛樂場所、其中附設劇場、曹常於夜間到園觀劇、是晚（二十六）十時許、偕同參謀長陸錦副官長周渭臣、及講武堂堂長等、坐在樓上第一包廂、突有人向該包廂連擲炸彈兩枚、皆未命中、落於樓下、轟然爆裂、炸傷衛兵池座觀客十七人、（又一說則云三人）曹以下皆無恙、一時園中秩序大亂、經軍警協力鎮壓、移時始定、當場緝獲嫌疑犯二人、現正研訊、京中各要人聞訊後、咸於昨（二十七）早乘搭專車赴保慰問云、又（上略）出後、保方欲圖掩飾、由陸錦電京云曹錕並未赴園、昨晚九時保定公園內發見炸彈、幸未傷人、是日帥座並未赴公園、恐有誤傳、特電奉聞、以紓厪念、陸錦有亥印、

◉京保炸彈之影響

▲吳大頭有戒心

北京順天時報云、京漢線連發見炸彈、所幸均未傷人、詎保定光園方面、於中秋夜內、忽亦發見、投放炸彈之警耗、此信傳至京城、[illegible]、對於防範擲炸彈者、固已非常嚴緊、惟衆院議長吳景濂、兩次受驚、然以爲反對派之虛聲恫嚇、及保派虎威居間、昨亦有此不法暴動、於是頗有戒心、故於昨晨、即致函軍警長官、要求保護、聞警廳因此事特別緊急、除派各巡警、在兩院及吳氏私邸附近巡防保護外、復由署派右翼[illegible]、挑選精幹偵探二十名、皆穿便衣、跟隨吳氏出入、[illegible]之保衛、並聞吳氏現住之小[illegible]線胡同、左右前後、巡警密布、偵探往來梭巡不斷、比較前滿皇帝駐蹕行宮、不相上下云、

◉賄選運動之急進

▲十月五日開開會

前日（二十六）衆院常會開會以後、大選派認爲若有成功希望之餘、乎是又欲求進一步之辦法、蓋前此所慮者惟在大選之不成、今則預擬於大選外更演一好戲、其辦法即極力運動議員贊成公布一部分憲法之主張、以示憲選並重、並未嘗有所偏枯也、聞吳景濂於前夕往訪王家襄、談次提及近日議會形勢、憲會頗有開成希望、惟地方制度及國權兩章、爭點滋多、且某方面不甚贊同、不如暫行擱置、以免窒礙、如是下以爲可行、則明日憲會開成固佳、開不成亦可改讀會、以冀更議事日程、先將前此經過二讀會之條文付之三讀、一節、將論大衆、如此既可得先憲之名、復能舉大選之實、可謂兩全其美云云、王家襄吿以憲法精髓、本即在此兩章、大家對之皆極注意、今若變更議事日程、將其擱置、恐議場上亦將大起爭執、是君意欲免窒礙、而窒礙且滋甚、談

大選問題，本祇有「人」與「錢」二者之關係，據大選派之樂觀語，在京人數，已可略敷數衍，惟其中仍有在京而未必出席者，不能不再下一番疏通工夫，據云現時已設拉攏者，計有五百零數人，其餘則尚待接洽，而今明日尚有一部分可以由滬北來，生死關頭，祇在此數日中，至於「錢」的問題，現擬事前先過付十之三，其餘給以支票，俟事後支領，多數雖表贊成，而一部分仍有持異議者，故尚不能算爲定著，大選日期固以此二者接洽結果爲標準，然聞中則預定爲十月二日或三日，至遲亦不得過五日，其中尚有主張再開大選預備會，與逕開大選會之兩說，大抵仍以後說佔優勢也，閣內閣方面日昨曾因此事開一會議，結果擬向國會聲明，時局緊張、外交政財，均形棘手，閣員責任重大，政務殷繁，事實上實難再爲兼顧，且雙十節前，下屆總統，若仍不能選出，時局前途，必受極大之影響，務請各政團在十月五日以前，速行續選，俟根本問題鞏固，然後安心制憲，俾國家大法，早日告成云云，此雖屬照例文章，然其先選後憲之意，則固已明白揭出矣，

吳佩孚之武力夢

洛吳態度，爲現時一般人所最注意者，外間傳說紛紜，莫衷一是，昨據由洛回京之某政客所談，則謂此次赴洛，與吳晤談甚久，然每涉及北京政治問題，則吳必以他言亂之，獨於軍事計劃高談闊論，不以爲厭，西南方面，對粵、川、湘、閩四省，如何進行似均有成竹在胸，當詢以熊但戰事得利，及趙炎午勢力漸蹙，與公統一計畫，有無妨碍，吳力言無甚關係，且謂川戰必待最後勝利，及譚延闓決難佔領湖南，語時，似極有把握者，至關於關外及長江下游問題，亦頗談及，吳均謂一朝有警，可獲全勝，決無足慮云云，可知其武力夢正在沉酣中也

衆議員延長任期之參院原咨

北京衆議院議員延長任期一案，經二十六日參議院常會議決後，已咨達國務院，此項咨文，因援引條文錯誤，追還改送，已誌本報專電，茲覓得原咨，照錄如左，參議院爲咨達事，准衆議院咨開，本院於九月七日開第三期第六十一號常會，王議員茂材等提出修正國會組織法一案，說明後，依法交付審查，並於當日舉行二讀三讀手續，乃經多數通過，該案完全成立，查國會組織法第十三條之規定，民國議會之規定，以兩院之一致成之，相應抄錄全案，提出貴院，希一致議決等因到院，本院于九月二十六日常會，提出會議，當經交付特別審查委員會審查，據報告審查結果，對於移付國會組織法第七條修正案一致贊同等語，按照議會程序，多數贊成通過，茲依議院法第五十六條之規定，除咨復衆議院外，相應抄錄修正條文及本院審查報告，咨達貴院查照，依法辦理可也，此咨國務院，計抄送兩院通過修正國會組織法第七條加一但書，並於第七條後增加一條各條文及本院審查報告咨各一件、

張弧之去就問題

▲張氏辭職之原呈……賀德霖次長代部之擬議

張弧預定於節後辭職，已早有宣言，張于二十五早將五行借款手續辦妥，即於是日下午三時二十五分赴津，二十五日係休息日，故未將辭呈遞入，念六日下午四時始由財部某秘書親將該辭呈遞國務院，昨日（二十七）閣議時提出討論，並由沈鴻昭（昨由天津回京，代表財張列席）轉述張辭職原因，衆以大選在即，財政在在需人維持，且節關所發各種支票，多係十月四五日到期，非張在此，無以維持，一致主張挽留，當即由電話催張速來，而津派之曹銳邊守靖亦極力勸張勉爲支撑，茲將張之辭呈原文錄左、竊弧猥以菲才，自甘樗散，以時局艱險，國家計政，急待維持，公誼私交，責以再出，受事之始，申明再四，以秋節爲期，聊贍下情，度邀明鑒，荏苒兩月，補苴規劃，不敢以勞怨爲辭，今幸節關已過，於公私亦立之中，大小機關，勉籌湄注，而勞思累夕，宿疾又萌，實不能再膺繁劇，[illegible]，爲此仰懇俯察微衷，准免本兼各職，迅予遴賢接替，免誤要公，不勝迫切屏營待命之至，謹呈大總統、

又訊云，張弧隨行，曾向人聲稱，定昨日（二十七）回京、昨日下午八時，張果翩然歸來，下車後，即逕至大甜水井賀德霖宅，時財部要人，錢方軾、沈鴻昭、陳國權等均先期約好，在賀宅談話，故張到時錢等恭候已久，張即將在津情形，與大家一談，旋即磋議繼任問題，聞已將前此擬議辦法，加以決定，將沈鴻昭調任庫藏司長，以賀德霖爲管部次長，兼代部務，賀已承諾，大約明日閣議，即可提出通過矣，

賀宅會議情形如此，其間經過，亦有可述者，據聞賀之登台，最先爲張弧所提議，津派要人，亦甚贊同，賀初尚躊躇，秋節前一日，有人晤賀，賀謂岱杉既以無辦法而去，則我來豈有辦法，如岱杉在台上無辦法，而我上台有辦法，我亦對不起岱杉云云，及至張弧赴津時，賀之態度，猶是如此，旋以吳毓麟之慫恿，賀始允赴津一行，看空氣如何再說，賀返京，其口氣乃大活動，昨日上午，且聞津方要人，已代賀覓得一保曾勸駕電報，賀以直方既如此看重，遂即允許，故昨晚張弧返京，一說便定，蓋事先已有若干接洽也，

至賀氏之出，聞其手續，擬分三步，㈠挽留張弧，㈡准沈鴻昭辭職，以賀爲次長，㈢張弧再上辭呈，即准予給假，以賀代部，明日之閣議，大約尚只能辦頭兩步，至第三步，恐尚待下次閣議，始能提出，總之，此次財部，表面上雖似變動，實則不過讓張弧暫假幾天，再定辦法而已、

外交團會議之所聞

▲對臨案覆文起草駁回說……護路案各國意見已一致說

外交團本定昨日（二十七）上午十一時開大會，因葡公使臨時發生特別事故，不能列席，故臨時通告，改爲下午四時半開會，昨日議事日程，共有七項，唯臨案及長江警備案，與廣東關餘三問題，關係中國甚鉅，其他則係外交團本身問題，與中國無關，如東交民巷電燈修路等問題之類，是也，惟昨日長江警備案，因外交團意見尚未一致，故該案並未提出討論，至對於臨案，因我國政府之覆文，尚有數國不能滿意，某國公使提議，指定委員數人，起草駁回中國覆文，當即通過，而護路案，前雖美法日各國不贊成，英國未得如願以償，然英國遠與美法直接交涉之結果，美法對英國提議已表示贊成，而日本亦因震災後，須在英國募集公債，亦不便再事反對，故昨日之護路案，外交團意見已歸一致，至英國所擬之護路案，即於交通部管理之下，設立一路警局，仿鹽務稽核所直轄於財政部之制度，該局用中西局長各一人，權限同等，並用洋員二十人左右，專任調查及指導之責，又用一洋會計，專管該局人員之薪資，各路路警，皆須由洋員指導，再行組織，並作成精密計劃，保護鐵路是也，各國公使對于該案，因已決定贊成，故昨日無甚議論，惟關於提出之形式，或用勸告，或有條陳，議論尚未能一致，惟根本問題既已一致，則不論取何種形式提出，皆予中國以重大之不利，自不待言，故昨日外團會議，可謂極關重要，際此危機一髮，不知當局將何以善其後也、

又訊云，昨日外交團會議要在討論臨案覆文問題，至於護路案與長江警備案，亦許附帶提及，但不能爲具體之討論，蓋各國態度仍未一致也，乃昨日所傳消息，有謂各國對護路案已趨一致者，疑尚爲一種揣測之談，外交團昨日之會議，固其秘密，在未散會以前，會議情形，外間亦殊難得其詳也、

鐵路警備處之護路計畫

自交部設立鐵路警備處以來，外交團對該機關頗爲注意，不時派員前往接洽，而該處主管人員，因外交團期望之殷，勢不能不爲紙片上之整理，聞日前曾具護路節略數款，呈請交部察核辦理，茲特誌之如左，（甲）交通部設立鐵路警備事務處，爲全國路警之最高機關，業已成立，其職務如左，㈠與沿各鐵路地方軍民長官，聯絡協商軍隊護路事宜，㈡指揮及督察各路路警，（乙）擬設路警教練所，歸鐵路警備事務處管轄，專用訓練新警，及抽調原有路警入所學習，俾擴充警額，及增進路警學識，該所現在籌備中，第一批招募之新警，預定爲若干名左右，（丙）在新警未卒業以前，已由部訓令各路局，注重偵探匪情，並令原有路警內抽調若干，編成有戰鬥能力之游擊隊，維持目前路務之安全，（丁）交通部此後當力謀旅客貨物運輸之安全，對於護路事宜規定左列四種辦法，飭各路局遵照，㈠各車站橋梁，及其他建築物，應設特兵保衛之，㈡各列車後酌掛警兵車一輛保衛旅客，㈢沿路市鎮村莊，應酌派暗探探聽匪情，以便報告最近之軍隊及站長設法防禦，㈣編制有活動性，及有戰鬥能力之游擊隊，交通部深信如此辦理，鐵路當不致再爲小股土匪所損害，至於大股土匪，當由地方軍隊負責痛勦，決非鐵路警察所能抵禦，

李鼎新欲嚴辦部員

▲杜錫珪到京作調人

海部人員因索薪而惹起總長下條令捕爲首部員五人、及當場拘束次長之副官長等情，業詳昨報，茲聞昨日（二十七）閣議時，李鼎新報告當日情形，並主張非嚴辦不可，部員願留者，則應服從命令，願去者則亦不挽留，態度甚爲強硬，大有整肅官紀之概，但未知李鼎新果有此魄力否耳，聞部員方面，現已將「薪俸維持會」改稱「部員辭職善後維持會」，進行一切應付事宜，並決以七日爲限，如李不去又不准部員辭職，則期滿時，全體不告而去，惟前日爲李鼎新姨太生日，而海部人員到辛府胡同拜壽者亦不少，昨日該部員等接杜錫珪覆電，其原文如左，海軍部徐次長各參事司長暨全體部員均鑒，元密，秋節分文無着，窘迫達於極點，弟決於日「念七日」夜車進京，與各方作最後之商榷，務希諸君暫予維持，予當力任調處也，杜錫珪宥，

又聞李鼎新於昨日已提出辭呈，此不過爲題內應有文章，並非有意即去也，其原文如左，呈爲無力維持，懇准辭職，以避賢路事，竊鼎新忝長海部，兩載有餘，皆值國家多事之秋，府藏空虛之日，軍艦餉項，以及政費，積欠已達二千萬元，在軍者枵腹堪憐，在部者米鹽莫給，言念及此，觸目神傷，近歲部員索薪，幾成慣例，爲長官者，因庫儲奇絀，不得不委曲含忍，爲員司默體其困窮，爲國家甘受其譏訕，乃至近日，愈演愈奇，侮慢長官，事猶近小，甚至多方凌辱，亦應色羞，理財既無補點金，對待遂窮於應付，人心國法，蕩然無存，勾引者有機可乘，挽回者自嗟乏術，鼎新再四思維，與其容忍而維持，何若避賢而引退，所有懇請辭職緣由，理合瀝情呈乞鑒察訓示施行，不勝屏營待命之至，謹呈

大理院人員罷工

▲因程克失信

大理院爲我國最高法院，歷來京師高地四廳，因薪俸無着，屢次罷工，獨該院罷工次數，比較特少，乃秋節甫過、該院忽於二十六日宣告全體罷工，茲探悉查，該院罷工原因，係當上次高地四廳罷工時，京師各法院，一律發薪一個月，而該院祇發半個月，該院當向程克詰問，此次爲顧全大局起見，雖稍有不平，亦暫可忍受，不過到秋節時無論如何，須發一個半月，否則爲節即行罷工、程克對此，當即允許，詎此次秋節，該院只發薪一月、一切人員，大爲不滿，故即依照前此宣言，於秋節後一日，實行罷工，現法部對於此事，尚在竭力勸解云、

北京軍警會議

▲防範反對派……保護兩院議員

京師衛戍總司令王懷慶，昨日（二十七）下午二鐘，在本司令部召集京師各軍警長官會議，籌總監，軍司令等，其研究問題如下，㈠據報告，現聞一般破壞黨，秘密來京者，爲數不少，茲議應嚴謀防範之法，（議決）凡兩院議場，東西車站，旅館，游戲場所等處，均加派便衣偵探，嚴密偵察，㈡大選日期在即，此次破壞黨，難免無破壞大局，撓阻選政之計劃，除令便裝偵探分赴各處偵察外由昨日起於各議員住宅，添派便衣偵探，並軍警暗中保護，以資防衛，㈢現在銅元價跌價至不可收拾之地步，市民所受損失，自不待言，但長此以往，影響市面甚鉅，亦應設法維持，以蘇民困，（議決）向財政當局商籌巨欵，以資調劑，一面勸導商民，不得任意折扣，並嚴查奸商從中擾亂，㈣秋節已過，天氣日漸寒冷，城廂內外，貧民甚衆，前已由王將軍通電，向各省募欵，籌辦粥廠，及施放棉衣，現已得各處復電，由各軍官紛紛捐欵，酌應從事措辦，（議決）由各機關派員，於日內開始共辦，以濟貧之，至五時始散會云、

趙恒惕返省後之湘訊

▲銜湘平通電調和……省城現狀之混亂
北軍入境……湘議會電阻

念四日長沙通信云，趙恒惕已於二十三夜，由平江返省，計趙氏此番離省，將近一月，今茲歸來，商民之驚魂甫定，而中立派之袒湘平師長，復不先不後，發出調和之通電，主張暫行停戰一星期，雙方派全權代表在姜畬地方，交換意見，其電文云，衡州葉督軍譚，平江湘陰探呈省長趙，均鑒，衡山謝鎮守使，吳鎮守使，辰州蔡鎮守使，長沙葉旅長，賀旅長，並轉宋師長，田鎮守使，辰州館均鑒，滋平等願雙方停止戰爭，協商解決時局，業荷公等贊成，茲擬訂辦法七條如下，㈠自本月二十二日下午十二點鐘起，至本月二十九日下午十二點鐘止，一星期爲停戰期間，㈡在停戰期內，雙方軍隊，各守原防，確定以湘江，漵江爲界，彼此不得移動前進，㈢停戰期間，暫由謝吳葉賀各軍事長官就近選派有權代表，先行交換意見，㈣（前二十字電碼不明）即由該地防軍担任保護，所有代表，隨從□得□□□□，㈤雙方代表交換意見後，如認爲事實不甚相遠，再行由雙方會銜通電，約開和平會議，並繼續停戰若干日，㈥和平會議辦法及地點，由雙方代表定之，㈦第一第二條之規定，所有效力，由謝吳葉賀擔負責任，如有違反者，以破壞和局論以上共七條，如蒙贊成，即祈查照切實辦理，並將所派代表姓名職銜，及起程赴姜畬日期，先行電知，以便派員招待，魯滌平，劉鉶，唐榮陽叩養戌印云云，魯氏此電、應聲如何，此刻尚未可必，不料值此湘局大有轉機之際、突有北軍一旅入岳陽已有一營入駐雲溪之此，省議會因於昨日，開緊急協議會，討論此項問題，其結果，係發電兩通，一電北方，聲明湘事應由湘人自了，阻止北軍入境，一電湘省雙方將士，請北軍已來，促雙方反省悔禍，停戰以謀解決，此項電文，已推次起草人，日內當可拍發云，

又二十一日湘潭通訊云，湘戰激烈，具如昨報，茲據官中消息，譚軍已向漵口退走，趙軍大隊，已集株洲云云，若就湘潭所聞，則十八日之戰，係在易家灣與樟樹嶺兩處，仕易家灣之譚軍，即係沿長株路前進，以攻湘垣，而附長沙之背者，在樟樹嶺之譚軍，則爲沿古大道直攻長沙者，十八日敗退之後，譚軍行蹤，極爲飄忽，究竟退往何處，殊不可知，故趙軍防範，仍嚴密異常，即如長潭交通，現在仍未恢復，僅太古怡和日清各公司之較大火輪、尚冒險來往，然一至易家灣，該處趙軍，即開槍令其停駛，各公司火輪爲維持其航業起見，不爲所阻，惟各裝設鐵甲，以禦彈丸，如岸上駐軍以槍射擊，各火輪甚以槍回擊之，聞二十日某輪自省赴潭，已有擊傷岸上行人之事云、

省城現狀，尚形混亂，謠風時起，商民大爲不安，時常紛紛閉門，詢以爲何，但云情形不好而已，目之駐湘各國兵艦，時派水兵登陸，武裝巡街，各國領事，亦各出華文布告，保護僑商，聞當各領施行此事之前，曾爲一度之會議，僉以省城雖有三數高級軍官，維持秩序，然究竟無正式政府，無正式負責之人，爲保護僑商安全，不得不採此例外之防衛云云，說者謂此次政潮，如不速謀解決，倘難免不引起外交上意外之糾紛云、

長沙附近之行路難

▲西女教士遇險記

泰晤士報之英文楚報，長沙十九日通信云，前星期中，本報曾載外國教士乘船被搶消息，其前一日同一地點，並有相類事實發生，因郵差投遞信件遲緩，故迄今始得消息，其情形如下，威斯來陽傳教會於益陽有一重要之傳教機關，並女學校一所，與省城時有人來往，當出事前十日，有一女教士由省前赴益陽，平安到達，數日以後，辛泊森西門兩女教士，亦乘輪船偕女生若干，前往該地、在吾人意料，必可照舊平安開到，乃今據辛泊森女士來函，途中頗受驚恐，來函云，吾人於上午六時許，由省啓行，在上午一時前，一路平靖如常，至是時吾人正在進餐，舟忽停止開行，水手一人，探首入艙，囑當心行李、余乃留西門女士，艙已過遠，然心中尚不信誠有此事、以爲或者係軍士扣船，因上次曾遇此類事實故也，余旋至船首探看，見岸旁立有形狀凶惡者多人，余即與女教師及一僕人，叩彼等用意，乃不見答，余猶以爲彼讎欲扣船也，乃臨時雇小船一隻，將所有行李三十件悉移置該船，女生均行登岸，同時其他旅客亦將行李紛紛逃避，一霎間岸上之土匪，即吾人先以爲兵士者，忽作開槍之勢，衆成大駭，一時復聞從湖登船呼聲，余等乃復奔至輪船，而水手堅不許登，不得已乃向近處村落躲避、但行未數步，匪徒即向離船行客開槍，余等乃急臥倒子草地，此時槍聲甚烈，上下游均有呼喊聲，對岸亦見有兵匪，余與僕役旋起立，擬告以余等係屬教士，但以槍聲甚急，又復臥倒，如是者二三次，見四面均有兵匪、與吾人相近之匪，匪於林薄中，時時發槍，後匪命余等及其他旅客仍返泊船處，余乃與一匪接談，而彼並不自認爲匪，是時因此地並無他船，乃仍與僕役，傳教士之妻、新聘男教師，照料七八女生，共登小船，顧船小人衆，遂致傾覆，幸船傍岸，吾人乃得與西門女士及交談之匪，將彼等一一援救出水，隨登陸即臥倒草地，因空中槍彈飛過聲，尚未稍止，而其他匪徒，則正搶劫其他旅客行李也，歷時未久，江上忽有軍隊多人開到，袖上均縛有紅布，與匪互相鎗擊，而援救傳教士妻生命之匪，因不及逃遁與去其禮記遂慘被擊殺，此後兵船陸續開來，吾人乃另雇小船載運行李至附近小村，時爲下午五時，此村距益七十五里名蘭溪洲，自此乃改雇大船至益陽云、

轉危爲安之厦門

▲總攻擊令之空雷無雨……聯軍內部之急劇變化……臧軍反攻之時期早晚

廿六日福州通訊云，聯軍對厦臧總攻擊令，本定十五日下，嗣又改爲十七日，後再改爲二十日，吾人遠處閩垣，方引耳以聆其勝敗之訊，乃消息傳來，謂二十日海軍中江元應瑞二艘，僅向胡里山砲台遙開數砲，未能命中，反爲砲台砲彈所僵而退，現在海軍猶是集中厦門，聯軍方面，亦無對厦動作，爲有總攻擊令四字名詞以來，所未有之現象，探其原因，在總攻擊令未下之時，聯軍方面，聲勢浩大，及總攻擊令甫下，而聯軍內部已發生急劇變化，洪兆麟李雲復陳炯光各部，因粵省戰局陡變，陳家軍勢頗岌岌，李部兼程還援惠州，黃大偉態度復趨曖昧，前此盛傳之臧黃提攜說，漸有實現之概，王獻臣賴世璜見此情勢，亦憤慨罷，且將所部陸續調回後方，以固其原有之地盤，海軍以各軍背約，本亦不肯獨自賣力、適厦門有台籍自衛團與保衛團衝突事，內地頓呈紛擾之象，海軍乃乘此機會，向胡里山砲台進攻，然該砲台之臧軍，早已深悉聯軍內部情形，及海軍之無用，即開砲向軍艦射擊，僅十餘砲而海軍方面之應瑞海容江元肇和四艦，已復向金門而退，所謂總攻擊者，其成績蓋只如此也，現在聯軍方面，在漳厦一帶者，祇有劉志陸部千餘人，駐海澄，賴世璜部千餘人，駐龍溪，王獻臣部數百人，在龍溪，王部入漳之時，本有兩團之衆，近因陳家軍返旆回粵，王獻臣知聯軍難以得勢，亦將得力隊伍調回龍岩，以保全其自身之勢力與地盤，祇留二百餘人駐漳，至同安之黃大偉，日來態度曖昧已極，已不能認爲聯軍之一部，厦臧方面，本擬乘勢返攻，又以台籍自衛團藉端滋事，擾亂厦門治安，須有大軍鎮懾，以免意外，不克如原定計劃而行，故現在厦局尚可苟安無事，另一說謂黃大偉所部多潰變而歸楊漢烈，然以意度之，或不至此，蓋臧黃既有提攜之說，則黃部初不必潰變而歸楊，因臧楊一體，黃臧提攜，黃楊亦可結合也，以目下形勢言，厦臧反攻，已屬必然之事，所未決者祇爲時期之早晚，閩海軍之態度如何，亦爲一可注意之事，以海軍雖之進取之方，而掩護聯軍，牽掣臧軍，則固力可辦到，記者本日晤及昨自馬江來省之海軍某副官，據云，楊樹莊司令有不日率艦回省之訊，如有其事，則海軍亦將置身事外矣、

皖省將發行礦業債券

▲總額爲一百萬元

安慶通信云，皖省官礦督辦王達，設辦事處於蕪湖，數月來並未開有若何之表示，日前由省返蕪後，對於礦務上一切應辦事宜，頗思積極進行，督辦處之各探礦員，業已分配出發，皖省礦產豐富，自以皖南爲最，各探礦員一路前往池州各屬，一路前往甯國各屬，昨有張某等兩探礦員，由池屬順道至省，據稱探得池屬之礦產，以煤礦爲最多，本年春間，王達奉命伊始，曾規定有官礦大綱辦法七條，與省長呂調元，會銜電咨農商部備案，按第三條內載，籌措開辦官礦資本，分爲三項，（甲）由本省指定專作實業經費有案之欵內撥充，（乙）由本省礦業收入項下借用，（丙）發行礦業債券云云，以皖省財政狀況之奇窘，各項實業收入，皆作政費之開支，決無餘欵，撥充辦礦之用，甲乙兩項，現在斷難辦到，惟有發行債券之一途，王氏在省，已與呂調元籌商及此，頗得呂氏之贊同，刻已從事籌備，規定此項官礦債券，總額一百萬元，分爲十元五十元一百元五百元四種，利益，年息一分，每年六月十二月末日付息，三年還本，未還本期內，並得享受官礦純利益中十分之二之紅利，到期債券，存入官礦礦股之權，但入股時，依照入股章程辦理、付息還本辦法由督辦處就省會照准之官礦大綱辦法，甲乙兩項收入，及官礦收入項下，將應付息金數目，撥存在蕪湖指定之銀行，以備每期付息之用，其還本時，亦就以上收入，將應還之數，撥存該行，以備還本，保證，銀行指定後，登報公布，並由該行登報聲明負責之聲明，流通，本債券概不記名，得隨時買賣抵押，各等語，該債券與公債票，大同小異，亦附有息票六方，付息一次，即剪去一方，然規定辦法，固極周到，惟皖省歷年發行公債票，還本付息，均未能如期辦到，官廳之信用，早已喪失，恐此項安徽全省官礦債券，發行亦不易也、

樹皮丸

是丸功能健腦固精壯筋補腎專治遺精陽萎神經衰弱等症無論男女均可常服服後隨時運動必得心壯力健之效果每瓶洋一元每打十元上海五洲大藥房發行

本藥房發行之人造自來血曾經呈請內務部衛生試驗所化驗立案久爲法律保證之良好製品風行海內外歷有年所前年推廣運銷美國著名各大埠復經函送上海工部局化驗蒙准給與美國派駐上海海軍醫官雷化驗證書方得簽字裝船放洋入口西人重視衛生無論藥品食物非經過法定機關之化驗證明諸手續不但不得其人民信用卽官廳亦不准發行也是項證書西曆一千九百十三年四月廿八號上海工部局發出之保證文件言明自來血並無劇烈雜質及他種金類可見本藥房不惜工本誠心監製非同牟利者比諸君詳查本藥房自來血匣內保證書所刊銅版原文印章卽知本藥房自顧名實不以空言欺世也

上海五洲大藥房謹啓

婦女經期不準生育艱難血崩乾血種種病症因之而起惟月月紅藥丸功能通經活血平肝消鬱處女閉經經痛等症服之尤效每瓶一元上海五洲大藥房發行

月月紅

拍賣類

寶和洋行
禮拜一拍賣
寫字間
准於念一日上午十時在圓明園路念二號內拍賣大寫字檯寫字椅平字檯書箱門電扇信櫃寫字樣寓畫律子細子等一切另物不計此佈

寶和洋行
禮拜二拍賣
雜貨
准於廿二日下午二點半鐘在本行拍賣照相架
香水香皂 撲克
香煙大小牌三十大箱老牌百羅刀剪餘剃刀五金器具批食物各種一切另物十箱不計此佈

寶和洋行
禮拜二拍賣
准於念二日上午十時在本行拍賣扒房餐檯寫字檯帳房湯床大櫥白漆檯椅洋鐵床等一切另物不計此佈

寶和洋行
禮拜三拍賣
寫字間
准於廿三日上午十時在二馬路大字小九號寫字間內拍賣寫字檯寫字椅寫字檯打字機信箱茶几皮椅力等另一切物不計此佈

瑞和洋行
禮拜一拍賣
八月念一日下午二點半鐘在本行拍賣
條子嗶吱 四箱
打傘 藍 毛巾 肥皂粉 香烟 十萬支
布 紙 白蠟 油 膠 插銷 拷白 鞋 以及各色香皂等另物不計此佈

瑞和洋行
禮拜三拍賣
准於念三日下午兩點半鐘在本行拍賣
紅標 接頭 漂 市布 細布 太西緞 羽 洋板綾 冲素綢 等
稍漬 色花羅緞
太西帘綢
以上各貨另有藍素榜毛葛等此佈

禮拜二拍賣
稍漬鹹魚

魯意師摩洋行
始創英一千八百三十七年 即同治十三年 即年四
准於念二日下午二點在浦東張家浜同春碼頭內拍賣
刻稍漬鹹魚六十二 千三百五十二 三包 點半
魯意師摩洋行啓

禮拜一拍賣
魯意師摩洋行
始創英一千八百三十七年 即同治十三年 即年四

秋冬衣料軟貨 汽車
准於廿一日下午十二時半在本行拍賣嗶嘰衣料大衣帽子雨衣等一切不計汽車四輛可看
魯意師摩洋行啓

公平洋行
每逢禮拜二不限價拍賣
每逢禮拜二本行各貨由英國名牌商瑞和洋行代拍賣者不限價照單拍出准於每期陸續拍賣各色貨物…此佈
英商瑞和洋行代啓

壳件洋行
始創自同治九年 即英一千八百七十年

禮拜一拍賣
紗廠機器
准於陰曆九月初六日下午二點半鐘在楊樹浦華盛路恒豐紗廠拍賣大引擎小引擎紡電機彈花車粗紗車細紗車軋花車搖紗車及其他紗廠用零星機件以上各件現均件數裝用附新不日將到是以將其出售印有詳細目錄請至寧波路九號恒豐紡織新局批發所或本行取閱可也 壳件洋行啓

荷蘭國橡皮公司
橡皮貨製造專家 博物院路十七號
橡皮胎 黃包車內外橡皮
橡皮帶
N.C.P.M.

彙司公司
女式部
洋布花邊
半價出售
彙司公司
江西路南京路口

新出汪退谷九言大對聯
退谷此書深意南味聯此爲退谷用意之作極爲難得聯云孝弟通情明務茲根本言行動天地價爾楹機用八尺上等宜生紙精印其最大爲前此所未有每對大洋一元六角上海有正書局啓

石濤長幅山水
此石濤長幅山水茲用五彩珂羅版印成八尺定價大洋二元八角上海北京天津有正書局發行

廣東種德園最著名之婦科聖藥烏鷄白鳳丸

一等獎章 集壽害
賜顧者請認明仿單盒面印有農商部嘉獎
總發行上海河南路老德記房
廣東種德園烏鷄白鳳丸調經種子專治婦女月經不調赤白帶下等症
全

上海四馬路望平街 有正書局
新出
初拓續三希堂原本
▲精印五冊
▲定價大洋三元
此帖自唐賢褚遂良以下三十餘均僞正帖所無者古澤新香誠臨池之津逮也
正帖三十二冊 定價大洋廿元

嶧隱廬出第十二期書目
敝廬舊籍目錄分新舊兩種合刊第十二期目錄類繁多定價低平足供好古家之選擇現已出版函索即奉本埠外埠
上海三馬路三九八號嶧隱廬謹啓

影宋精刻山谷遺文出版
傳世黃山谷集外文甚少此本刻極精然印行絕少藏家懸重值不能得其書頃如皋冒氏得原板補刊缺頁用新印裝售每部洋十二元外埠加郵費一角二分半現印無多購者務宜從速

隨松醫院德醫陳倫會遷移廣告
本醫生自設隨松醫院以來承蒙各界駕臨就醫者日見其多是以未及三月房舍隘小已不敷用茲已搬入新世界西首靜安寺路五十九號三層洋房照常應診本醫生採用德國最新手術精良器械統治內外各科外並備有清潔病室多間空氣新鮮看護周到尤宜養痾之用診例略有變更如下上午十一時至十二時診下午三至六時門診六時以後出診急診隨請隨到住院隨時接洽謹啓

上海匯豐銀行及虹口分行告白
在香港分行設在厦門暹羅巴塔維亞孟買加爾各答廣州烟台可倫坡大連福州海防漢口哈爾濱伊羅伊羅意布軸化神戶可京檳榔嶼仰光西貢舊金山上海新嘉坡沙喇倍約升其伯塔乃天津青島橫濱◎各商存銀或流期或定期均請至本行面議匯至倫敦及歐洲印度新金山美國中國日本等處各大通商碼頭
民國十二年四月一日
本行額定股本洋五千萬元收足股本洋二千萬元股東負責額洋二千萬元公積金英金四百五十萬鎊洋二千萬元◎本行設在倫敦法國馬賽小呂宋長崎紐約北…理一切銀行事宜◎本行匯票可…

請購孤兒院的精美籐器特點
式樣新 工料精 包用固 定價低 詳

上海孤兒院
發行所 電話中央七…

趙松雪法書十六種

初拓道教碑	三冊	七角
蕭山大成殿記	一冊	二角半
湖州妙嚴寺記	一冊	四角
金剛經小楷	一冊	三角
妙法蓮華經小楷	一冊	二角半
珂羅版印 趙臨黃庭	一冊	八角
珂羅版印 四札墨迹	一冊	一元
淨土詞墨寶	一冊	四角
心經墨寶	二冊	三角
蘭亭十三跋	一冊	二角半
眞草千字文	一冊	二角半
三希堂趙手札	一冊	四角半
海賦墨迹	一冊	三角
趙松雪習字範本 大楷	一冊	八分
趙松雪習字範本 小楷	一冊	一角
趙松雪習字範本 行書	一冊	一角

上海 北京 天津 有正書局 發行

準備著手
審量君於來冬取煖之方法此其時矣◎本處雖盡量置備電爐然其需求未有不逾我預算者◎即此一端已足爲此稱完備取煖方法之功能上作無可否認之憑設
檢閱電爐並詳情向
工部局電氣處
詢問 寫字間福州路十三號 南京路七十號 電話中央二六…

中國歷代帝后像再版
版已出定價十元
此像爲中國鑲國之寶前數幅爲南熏殿後藏紫光閣今移入內府此次爲火焚去千古名迹幸僅留此影茲再
上海望平街 北京廠西門 天津東馬路 有正書局發行

最新式打字機出售
茲到有外國新出最新式全新打字機數種內有一種手可提携旅行極便尤爲特色各種可照原價八折廉價出售優點甚多不能詳述合意者請臨本局面看
四馬路有正書局

衰弱疾病
兩瓶虎力丸將我醫好

趙少逸君

○於婦女尤具特效○能使經過經期○毫無痛苦疾病○於男子則爲腎與之補劑
凡治腦筋血液及神經失常之補藥○未有若第威德虎力丸之奇效者○強身增力實無比匹○常州北岸探花第西趙少逸先生曾來函○告其如何服虎力丸得復康健之情形○彼云鄙人常年孱弱多病○因血液不足○以致暈眩軟弱○不能運用腦力○及得第威德虎力丸○始服兩瓶痊愈○所有一切痛苦○竟能丸○以保腦筋血液及神經之最佳地位○敬奉謝函並敢介紹於同病者○第威德虎力丸○是能健造富有紅色血液之丸藥
服之能使享受快活克盡天職可免衰弱疲倦之苦此丸專治○
衰弱 血枯症 經期不正 抑鬱 血薄 憔悴 疲倦 腦筋失常 神經失力
產後虛弱 肌肉無力 神經疲乏 胃口如常 神經所致之頭痛症 不消化症
腦系症 神經炎 壯年衰弱 失眠症 以及婦女科各症 最奏神效
第威德虎力丸各大藥房均有出售

價目
大瓶每瓶洋二元七角半 小瓶一元五角
每六瓶 大十五元 小八元
上海四川路第卅一號
英商第威德製藥公司
上海郵政信箱第九四五號

英國製造

第威德製藥公司茲備有第威德虎力丸樣品一盒仿單一份請寄郵票二分作爲寄費附上第二分一張

將此券剪下寄交本公司來函無郵票或郵票不足者恕概不答復

贈券（時報）

省 城 街 號 鎮 君收

蘇東坡法書十二種

珂羅版印 東坡洞庭春色賦	一冊	二元
珂羅版印 清內府藏 東坡墨迹三種	一冊	一元二角
珂羅版印 清內府藏 東坡養生論	一冊	一元六角
珂羅版印 清內府藏 東坡春帖子詞	一冊	一元六角
清內府藏 三希堂蘇長公法帖	一冊	一元二角
東坡雪堂帖	一冊	四角
蘇文忠行書	一冊	三角
東坡西樓帖	一冊	五角五分
東坡醉翁亭記	一冊	八角
東坡豐樂亭記	一冊	七角
東坡大楷習字範本	一冊	一角二分
東坡行書習字範本	一冊	一角

上海 北京 天津 有正書局發行

花旗大印機出售
茲有花旗印機鋼料堅固件件靈便既可印書又可印報其價極廉如欲購者請至四馬路有正書局或威海衛路印刷所接洽可也

翁松禪手札
再版出書
共十冊中國上等連史紙精印定價三元
（此外尚有）

翁覃溪手札墨蹟	一冊	六角
翁瓶廬詩稿	四冊	二元六角
翁覃溪鈎宋拓化度寺墨蹟	一冊	二角五分
翁叔平臨書譜墨蹟	一冊	四角
翁叔平隸書三種墨蹟	一冊	五角
翁叔平書龔宜人墓誌墨蹟	一冊	四角
翁叔平大楷字範本	一冊	一角
翁叔平楷書習字範本	一冊	一角
翁叔平行書大字	一幅	八角
翁同和楷書大對聯	四種	各六角
翁同和行書小對聯	一種	三角

有正書局發行

有正書局新出

中國名畫

第二十四集

本集爲中國美術之唯一出版物其精貴久荷社會稱譽近來風行歐美不脛而走而德國尤爲崇拜學校以本集爲圖畫教本其價值可知矣茲又新出第二十四集用新法珂羅版影印精美無比細目詳錄於下

- 蕭照雪柳棲禽
- 范中山雪景山水……（平等閣藏）
- 趙子昂青綠山水人物
- 宋人無款古木遠山……（羅叔藴先生藏）
- 鄭重達摩渡江圖……（清內府藏）
- 王烟客山水……（清內府藏）
- 仇十洲桃柳春波圖
- 王石谷小立竹樹
- 八大山人荷花鴛鴦……（曾農髯先生藏）
- 顧澤細筆山水……（平等閣藏）
- 郎世寧畫羚羊
- 窪盦軒松柏……（清內府藏）
- 王石谷月舟小景……（鐵香閣藏）
- 石濤蘭石手卷
- 清高宗山水樹木……（清內府藏）
- 沈南蘋圖雙鳳
- 費曉樓仕女二幅……（徐凌雲先生藏）

中國名畫集　已出二十四集　每集一元五角

中國名畫外集　已出九十餘種　每種自五角至四元六角

袖珍名畫集　已出六種　每種六角

中堂　已出六十五種　每種自八角至三元二角

畫屏　已出十六種　每種自一元五角至四元六角

上海北京天津有正書局同啓

治咳

保肺漿

秋令爲新舊各病生發之時，而以咳嗽爲尤甚，大槪夏季所受風寒，或多飲凉品，寒氣侵入肺部，入秋即成咳症，患者以不甚介意，詎知肺爲呼吸要器，乃養命之本，久咳成癆，則危及生命，蓋咳嗽一症，初起治之極易，苟遷延日久，成爲宿疾，肺癆，肺萎，由此而生，故咳病初起，宜速服本藥房精製之（保肺漿）一藥，功能止咳化痰，潤肺生津，藥性和平，味頗適口，行銷有年，功效卓著，久經膾炙人口，無論初咳，久咳，乾咳，痰咳，氣喘，吐血，喉啞，音澀，以及小兒傷風咳嗽等症，均可統治，此藥百發百中，患者盍速購服，定獲奇效，

附告　保肺漿　每大瓶洋一元七角五分　小瓶洋一元

各埠分號及各藥房均有批售

上海四馬路太和大藥房發行

新出極聯六種

五彩觀聖像大中堂一幅　一元八角　裱工一元

五彩錢叙鍾馗中堂一幅　一元六角　裱工八角

鄭板橋　蝶欲試花猶護粉　鷺初學嘯尙羞簧　一幅六角（草）

陳鴻壽　南鄰臻北鄰納　白楊蕭青楊何　一幅六角（隸）

楊繼盛　掃除身外有榮辱　師友書中古聖賢　一幅六角（行）

何子貞　鳧鷗參差流杏夕　藤蘿香藹疏陰送秋（篆）　定價一元

鐵梅庵　追摹古人得真趣　別出新意成一家（行）　定價六角

沈子培　魚龍寂寞秋江冷　碧水春風野外香（行）　定價六角

上海四馬路望平街有正書局

中國商辦廣東銀行有限公司廣告

上海中國銀行公會會員

本行係完全商辦在香港註册實備資本英金一百二十萬鎊另存公積金港洋五十萬元總行設在香港分行設於上海紐約廣州濱角漢口及代理處於天津北京英京日本小呂宋南洋等處專營銀行業務及匯兌一切交易格外克己如蒙惠顧無任歡迎上海分行地點英界寗波路一號二號營業部電話中央一七七八經理室電話一七七六匯兌部電話一二六一七

上海名醫一覽表

姓名	科別	診所	時間	電話	住址	附註
顧南羣	內外科　花柳科	一南市小南門南洋醫院　二英界三馬路石路東五二號	上午九時至十二時　下午四時至六時	南市電話三五八　北市中央五四五四	小南門南洋醫院	出診除深夜及定時間外均可
陳典謨	小兒專科	北四川路武昌路口壽需醫院	上午九時至十二時　下午一時至六時	電話北一九八九	住宅海寗路崇善里九十九號	日本東京帝國大學[illegible]科大學第[illegible]東京[illegible]兒科教室醫員
談泼民	統治各科	西門中華路惠人醫院林蔭路三興里九號	上午九時至下午二時　下午二時至四時		西門林蔭路教育總會旁三興里九十號	門診一元出診五元急診隨請隨到貧病診金免[illegible]
留日醫學士廖煥章	內外科　花柳痔瘡肺病	中和醫院	院診上午八時至下午六時　出診在定時隨請隨到	北二六七七	老靶子路五十九號洋房	[illegible]
佘潤之	內外喉科	英界馬立司路對面高陞里十五號	門診上午十時起三時止逾時出診	西三八三三	分診所大世界對面高昌里第二家門診下午五時起下時止	備有專治七十二種喉症神針危險之時立刻見效
吳宗慶	內外各科	篠崎醫院	自上午九時至下午二時	北七四五　一〇七七	虹口蓬路六十八號	本院有專門醫生六名分科診病初診二元
陳滋	眼科專家	芝罘路一號上海眼科醫院	上午九時至下午五時星期日下午停診	中央五七七六	芝罘路貴州路轉角一號	設有養病室
鄭灼臣	牙科專家	漢口路二百五十三號	每日上午九時下午五時	中央二七一三	俄浜橋德[illegible]里三十二號	
李郁才（星泉）	牙科	北四川路七號	上午九時至十二　下午一時至六時	北三二三八	同診所	電機治探
沈鄭浩	婦孺產科專門女醫生	西門方浜橋華安坊口第二十六號	門診下午一時至五時出診四時後（產科不在此例）	南市一七二號	同診所	
臧伯庸	內外科	愛多亞路伯庸醫院	上午十時至五時門診五時以後出診	中央一六二四		
劉叔鶴（濟之）	內外各科	申江醫院	上午八時至下午十時急病隨請隨到	西二七三〇	法界霞飛路芝根里西首	本院新設產科及戒烟專科人工[illegible]
楊度普	眼科	法界嵩山路竹玄醫院	下午一時至四時門診四時至二時出診	中央七三三五	法界嵩山路六十八號	竹玄醫院各科俱有專門醫生每日上午送診
席時泰	內外科　皮膚花柳科	三馬路大新街口中法大藥房	每日上午十時至十二時	中央二一〇七	北浙江路華安坊二弄	下午一時至六時在福民醫院電話北二三三二四

兜安氏霍亂吐瀉聖藥

腹痛呀！吐瀉呀！

四季惟夏季最易得病所以吾人宜保養其精神以抵抗天時外尤須愼食凡不熟之瓜菓隔宿之食物及食物爲蒼蠅蚊蟲所吮過者切宜戒食因其乃霍亂重症之媒介也霍亂症初起即服此藥可以立愈誠有起死回生之效力也

警疫芻言

中國人以疫癘比於天災此謬說也疫癘流行之地中國人死者繼相而旅居之西人獨寡豈西人血內之體異於中國人哉蓋先事預防之得其法也預防之法首在愼食寡慾居處淸潔屋內鼠蟲蠅蚊須捕滅淨盡有患疫之家勿至家有患疫之人即宜送入醫院救治患者所用物件及物件之接近患者均須用消毒藥水洗滅疫氣以免傳染凡此數端苟能實行於家則一家可免其害擴而充之於縣於省於國亦莫不皆然而疫癘從此絕跡矣西人之所以能免疫癘者亦不外實行此數端耳然則何憚而不爲哉

各埠藥房均有出售每瓶大洋七角每打大洋七元

上海江西路兜安氏西藥公司啓

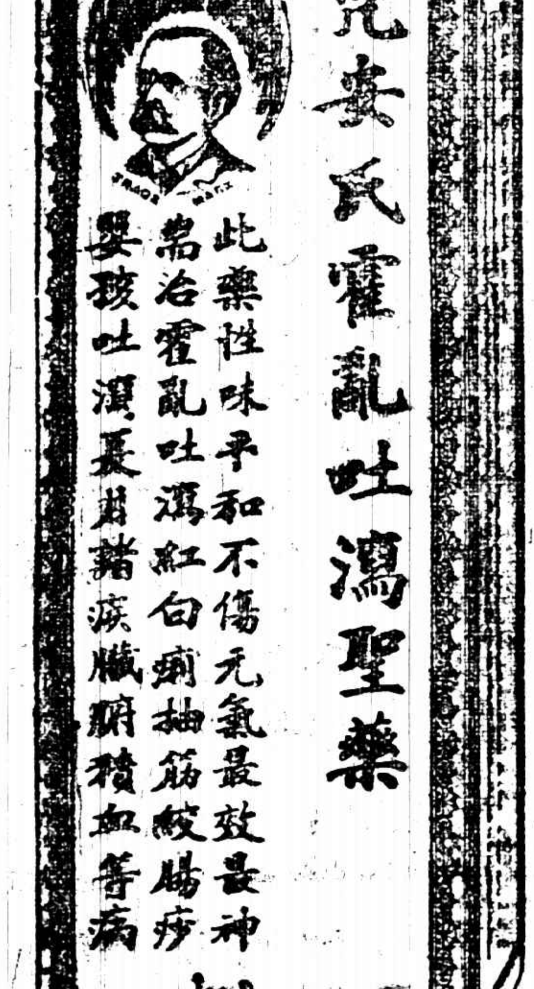

接要聞

皖省國民救國大會之會議

▲催辦三屆省選……請求加入和平公約

安慶通信云、皖省國民救國大會、自被呂調元以武力干涉後、該會各職員、遂無法集合、嗣因旅外諸同鄉嚴電切責、是以呂調元不便再有非法舉動、惟皖省第三屆省議會選舉、早經宣布改選、乃呂調元陽奉陰違、並不實行舉辦、亟應催促進行、再和平運動、爲今日救皖之良圖、日昨該會各職員、特召集職員會議、議決分別函請馬聯甲呂調元俯從民意、用將原文錄後、㈠省長鈞鑒、吾皖第三屆省選、違法舞弊、積惡叢愿、業經本省父老依法控訴、判決無效、各在案、故許前省長、雖身臨萬難之衝、而始終未予召集、及鈞座蒞任、該失效人等、尤欲死灰復燃、百端運動、賴鈞座維護民意、卒未得逞、其後雖有行政訴訟之提起、而平政院仍以裁決維持原案、可見前次選舉、就法律與事實兩方面觀之、皆認爲絕對不能成立、鈞座來長鄉邦、歷有時日、當亦熟察之矣、惟查民主國家、首重民意、議會乃意思之機關、議員爲人民之代表、苟有議會而無議員、則不特民意無從宣揚、抑且與民國憲法、根本剌謬、且前此皖人所反對者、非反對代議士之制度、乃反對選舉之非法也、今非法選舉、既經裁決無效、而內務部亦一再電催改選、是此案已如鐵鑄、無可猶豫、在許前省長任內、已通令各縣、遵照辦理、並成立總選舉事務所、積極進行、尅期告竣、乃鈞座接任數月、未見動靜、人民咸謂鈞座有意延宕、以便獨攬政權、爲所欲爲、然耶否耶、恐鈞座亦無以自解、敝會以救國爲幟志、是以提議省憲、今省憲組織既未完成、而議會又未産出、無怪百政廢弛、遇事糾紛、鈞座責任所在、救省即以救國、用特函請鈞座、俯順輿情、從速宣布改選、俾合法議會、早日成立、省政府有所寄託、實爲厚幸、臨穎不勝盼禱之至、除派代表面懇外、專佈忱悃、即頌勛祺、㈡蚌埠馬督理、安慶呂省長、均鑒、大局日非、政爭益烈、吾皖居長江中樞、影響至鉅、近來曹錕運動選舉、黃陂南下、此國家之紛亂也、陳調元發表爲四省勦匪司令、而皖南時有增兵布防之舉、此吾皖之內憂也、竊以休戰言和、爲今日政治運動之正軌、養兵息民、乃各派矢志共守之信條、年來國內、干戈擾攘、吾皖幸未捲入漩渦、況當茲民窮財匱之時、尤應嚴守中立、防患未然、日前江浙兩省、軍民長官、有鑒於此、乃有和平公約之成立、吾皖本素來主張、丁茲時機、尤應一致加入、昭示國人、外足以表同情於鄰省、內足以釋羣疑於皖民、大局安全、在此一舉、用特電陳、務懇鈞座速定辦法、表明態度、以支危局、而遏亂萌、無任盼禱、謹肅佈陳、敬頌勛安、伏乞示復施行、

湘戰起後之贛邊防務

▲將實行截斷湘粵交通

南昌通信云、贛南贛西邊境各縣、皆與湘粵接壤、犬牙相錯、地勢形要、乃者湘亂突起、趙譚戰爭正烈、沈鴻英適在南雄失敗、贛邊防務愈趨緊迫、譚軍本循粵路入湘、而韶關滇軍將領改任盧師諦、盧贛人、爲李烈鈞替身、故其反攻沈北軍極爲猛鷙、不若楊希閔之因循猶豫、(楊希閔亦贛講武堂出身隨烈鈞久拔升軍長)蔡成勳始據贛南探報、頗爲注意、聞與各方磋商結果、由陳炯明調回粵軍、助攻孫文、牽制盧之前進、一面設法助趙逐譚、務遂截斷湘粵交通目的、使譚盧不能結合、以紓贛難、此計畫蓋早前定、今在實施云、

青島公產案之續訊

▲朱我農任務之自述……碼頭包辦說之質詢

青島通信云、朱我農一案、業經膠澳督辦公署聲明並無售賣公產情事、但仍將朱拘留公署中、每日著秘書密鐵錚朱成厚等輪流看管、與朱往還者、亦嚴加清查、故日來官場中、大有草木皆兵之勢、惟惜此等舉動、終不免有掩人耳目飾非文過之嫌、即令事前毫無所聞、熊炳琦與積炳等已有失察之咎、況熊氏事前確曾與聞、証以省議會代表與朱我農談話、可以証見一斑、此種移花接木手段、爲我國官場中特有慣技、外間傳言拘留係保護之變相、並非神經過敏之談、茲將省議會代表與朱氏談話、摘錄於下、省議會代表來青後、遍尋朱我農不得、嗣經熊積炳盡力、始得與朱晤面、當日先由代表質問此事真相、朱氏當即聲明自己是財部秘書、並非司長、此次來青係奉部令、調查財政、到青後、因病稽延、未及返京、與公產担保問題、毫無關係、至於政府有無青島公產押款事、因離京已及一月、殊難臆測、本人來青任務、僅

人聲言係向中國銀行團借款、朱氏當答稱來青島後、見商家甚殷實、當此中央財政窘迫萬狀、自己替財部設法、曾電陳財部、得許可、始着手進行、當取出部令書信及電報遍示衆人、代表當質問、部令係指定調查山東財政、並無青島字樣、何不調查濟南、獨注意青島、又與中國銀行團交涉至何種程度、朱氏當答、久滯青島、因病、借款一事、只與東萊銀行劉子山談過一次云云、據朱氏所言、售賣青島公產一事、政府未嘗無意、不過自己非經手人、朱氏之言、固不足信、其所據之財政部命令、又豈足爲據、財部又豈有明令朱氏來售賣官產之理、是亦不過爲掩耳盜鈴之計而已、又聞熊炳琦爲此事曾有電致山東政務廳長、內稱「(上略)朱此次赴青、係部令命其調查財政、至如何竟指鹽餘、抵押款項、伊(指張弧)不負責等語、業經歷次電飭擬坐辦、先將朱部員扣留、嚴行監視、並速查嚴禁抵借……」云云、朱氏向中國銀行團借款之說、以此證之、益不攻自破、此案結果、雖不可知、惟以掩耳盜鈴始、當亦以掩耳盜鈴終耳、

當此朱案尚未了結、正在疑雲疑雨之時、昨日忽由濟南方面傳來消息、謂某政客因維持黨費起見、擬做包辦方法、將青島碼頭、歸其一手包辦、已與熊炳琦接洽妥當、不日即來青接收着手辦理云云、青島總商會得此消息、已於本日(二十七)往督辦公署見熊積炳坐辦質問矣、詳情當續誌以聞、

高凌霨等所發之命令

九月念九日大總統令、國務院攝行、尹驥授爲陸軍中將此令、任命周符麟[illegible]楊濤臣李榮殿王用中汪學謙爲將軍府將軍此令、任命孟彥倫爲將軍府參軍此令、署財政總長張弧呈請將濱江關監督、免職調京另候任用、毛祖模准免本職此令、任命魏紹周爲濱江關監督此令、任命王懋官爲張家口稅關監督、此令、任命陳瑋爲察哈爾烟酒事務局局長、此令、任命張建爲綏遠烟酒事務局局長、此令、國務院存記潘鶴年著分發浙江交該省長酌量任用、此令、朱淑新給予二等大綬寶光嘉禾章、梁壽相給予二等大綬寶光嘉禾章、覃金紹給予四等嘉禾章、此令、

國會議員到杭之歡迎

浙籍國會議員金兆棪等二十四人、二十九日下午六時、假總商會館、歡宴兩院同人、省議會議長沈鈞業、杭縣議會議長顧乃斌等、均列席、以示歡迎之意、由田稔致歡迎詞、次馬君武查人偉呂志伊張光煒韓寶華張華瀾李士林等演說、至更郝始散、三十日下午三時、由地方團體、(假省教育會)開歡迎會、公推顧乃斌主席、述歡迎之意、次由張繼劉楚湘馬君武李駿芳等演說、五時餘散會、定一日早車回滬云、

浙江軍務善後督辦處、三十日十二時歡讌兩院議員、由盧張兩長主席、第一師潘師長、第四師陳師長、馬憲兵司令官、范軍務廳長、夏督務處長等、均列席作陪、參衆議員到者褚輔成等六十餘人、首由盧督辦起言、我與段合肥祇有一年四個月關係、頗欽佩其爲人、至與曹巡閱使、則有六年之關係、此次所以反對曹者、非反對其本身、實反對其賄選、倘使依法投票、雖護兵當選、我亦贊成、否則無論何人當選、我必竭力反對、次由張繼黃昌穀孫光庭諸議員相繼演說、對於賄選、決不承認、宴畢遂散、

日本取消華商入口限制

南京軍民兩長、前日接得外交部來電、畧稱准日本駐華公使芳澤、以此次日本東京橫濱等地、慘遭地震海嘯火刧等巨災、東京橫濱等城市之建築、悉成焦土、各地人民、死傷無算、目下各該處食用各物、均極形缺乏、茲爲救濟該兩處人民起見、特訂定優待華商暫行條例三條、分別轉知所屬、令行各華商知照、茲將優待辦法三條、錄下、㈠自即日起取消華產入口限制、㈡由日本特備商輪、所有票價、暫取半價、來往運輸各物、其運費亦取半數、㈢豁除華人入口兩項落地稅、

亞州考古隊在蒙調查之成績

▲發見數千年前之古生物

美國紐約博物院主任與斯班氏考古家、偕同亞洲考古第三隊隊長安竹氏、前往蒙古從事調查古物、現已返京、聞此次由蒙古地方獲得大壁虎(古生物)巨卵二十五枚、均爲數千年前之古物、足供考古家之資料、大壁虎之骨骸肉多、惟最易破壞之卵、實屬不易獲得、安氏所得之巨卵大小不一、大者長六吋有半、厚約一吋、上有小孔與斑點、扁平形、如蛇卵、產於沙地、故得保存至今、一巢內有巨卵九枚、又一巢內有五枚、上覆壁虎骨骸完全骨骸十二架、年代均不相同、內有甚大頭骨一個、重一百餘磅、此項動物高約十尺、美國滿達那省爲發源之地、此物性極兇猛、屬於食人之獸類、據奧斯班氏云、亞洲中部實爲爬蟲哺乳動物之中心點等語、觀此益信、奧氏又謂昔日亞美兩洲之間、有土地梁橋爲之聯接、故美州生物可以傳播於亞州、亞州生物亦可散居於美州云、安氏於蒙古地方、獲得犀牛牙齒化石等物甚夥、足供研究資料、此次前往蒙古考古隊人員、共有二十六人、均爲科學專家、曾在本國滿達那省調查古物、頗富經驗、此次在蒙古地方獲得之古物、共載駱駝七十匹汽車五輛之多、足跡所到之處、共達三千哩之遙、安氏並在蒙古發現已涸之河道、內中獲得犀牛頭骨甚多、查亞州考古隊前往蒙古調查共計三次、每次均有所得、頗有研究之價值、奧氏擬由獲得物品中、選擇多種、送往美國博物院、以爲研究生物之用云、

西北大學將成立

國立西北大學、自月初設立籌備處於西安法政專門學校以來、積極進行、關於當年經費、陝西方面已籌得三十萬元、現正修理校址、延聘教員、購置圖書儀器、準備於寒假前招生云、

全國教育聯合之蘇省提案

全國教育聯合會、今屆在滇開會、江蘇省教育會之提議案五件、照錄如下、

主文㈠促進全國義務教育計畫、(理由)全國義務教育進行計畫、教育部曾於民國八年規定分期籌辦、年限自十年爲始、至十七年而普及、然數載以來、各省區或困於兵禍、或迫於天災、確能按照計劃分期進行者、除山西外、殆無一可述、每念歐戰以後、世界文明各國、義務教育年期、莫不遞加延長、我國僅以四年爲期、而應受教育之兒童、其就學者僅占百分之十有奇、彼先進各國教育之猛進突前如彼、而我國受教育者之寥若晨星如此、愚民萬萬、國且不國、而籌挽救之方、略爲進行之助、是否有當、敬候公決、(辦法)㈠儲備師資、推廣教育、首重師資、小學教員、以師範學校養成爲原則、惟是六年師範、爲期久而所費多、不足以應急需、茲擬其簡單而較易實行者、酌擬辦法如下、(甲)設相當年期之師範學校或講習科、依新制並且四年之師範學校、或二三年之師範講習科、招小學畢業生入學肄業、如果辦理得人、成績可觀、且之充初級小學教員、似不患其不能勝任、每縣分設、固屬甚善、如或不能、即分道設立、或聯合數縣、於相當地點設立、亦無不可、但爲鄉村小學計、應注重研究農村教育、(乙)於師範學校或初級中學設一年修了之師範講習科、省制師範學校、有本科第二部之設立、爲期一年、招中學畢業生入校修業、現可採取此制、於師範學校或初級中學內、附設一年之師範講習科、招初級中學畢業生入校修業、補充教育學科及小學實習、俾得充任教員、(丙)於師範學校中設研究教育之暑期學校、小學教育、凡曾學校有途徑之士、或曾修業及畢業於中等學校之學生、或現爲小學助教師程度不及者、果能加以研究、亦可濟教育不足之需、(丁)現各省地方多有設暑期講習會者、但真能切合於小學教育之實用者、殊覺寥寥、爲小學教師計、毋當聘請一二教育專家主持講席、確定學程、專注意於國文算術之補習、教育原理方法之指導實驗、講習員之成績、須加試驗、分別等第、授以憑証、當較有實效、㈡籌措經費、各國義務教育經費之來源有二、(一)由地方籌集、(一)由國庫補助、我國施行義務教育、尚在幼稚時代、自應先由地方確立其基礎、至於籌措之方、歐美各國、除私立小學出自基金或特附金外、其公立者大都取之人民之納稅、美國如愛俄瓦省紐約市芝加哥市等處、悉爲規定稅則、大概按人民財產之比例、爲納教育特稅之等差、(愛俄瓦省人民每不動產百元、納教育費一角一分至二角五分、紐約市每財產百元、納教育特稅四角九分、芝加哥市每財產百元、納教育稅九角、)又據最近調查山西各縣義務教育經費情形、在城鎮多特商店捐、住戶捐爲挹注、在鄉村多按地畝公攤、其他地方亦籌之特捐、亦最爲籌措、(另製有調查表備考)故統計全省之就學兒童、已達百分之七十以上、各省情形不盡相同、應由各地方酌定辦法、實行籌畫、㈢注重行政(教育爲地方事業、原貴由人民之自動組織、然非有負責機關爲之指導督促、易克爲一致之進行、歐美先進各國、對於強迫就學之執行、多由教育行政人員協同地方自治辦理、如倫敦紐約之教育行政機關、對於義務教育之調查員、有百餘人之多、誠以事繁責重、不惜萃全力以從事、孟羅博士有言、義務教育進行之要素有二、一在有良好之規則、二在有良好之政府、規則良然後執行可集、政府良然後合行、歎乃令行而事乃舉、洵屬至理名論、今應責成地方 [illegible]

循序漸進之效、㈣整理學校、諺云、無徵不信、不信勿從、是知凡事欲人之樂從、必先有所徵信、教育亦然、父兄孰不愛其子弟、孰願子弟終甘於愚闇、特患學校之信用不彰、乃望而卻走耳、故欲推廣未來之校、宜先整理原有之校、整理大要、略述如下、(甲)由教育局精選教育委員使之負責辦理、新制學務委員改爲教育委員、辦理本學區教育事務、與地方小學關係最切、責任最大、其人之賢否、繫乎小學校之良窳者亦至巨、最好就現任最優良之小學校長教員、爲同人所佩仰者、遴選充任、否則亦須擇其確有教育上之學識經驗者任之、俾對於小學教育得收親切指導之效、其不良教員、即予淘汰、專其責而不掣其肘、務使區內有一校得一校之益、是爲根本之要圖、(乙)力求學校社會化、教育普及、十之七八爲農村小學、十之一二爲都市之貧民小學、當盡進行之始、非使一般村農貧民知有教育之益、必難致其子女就學、故對於此等小學、尤須體察社會心理、若何設育、若何教授、務使地方父老見其確有表著之成績、則信用彰矣、(丙)組織各區小學教育研究會、小學教師、欲求日起有功、斯聯絡研究之機關爲必不可少、各教師能自動集合、固屬甚善、否則行政人員可以協同組織、彼此定期開會、提出各項問題、加以討論、更宜互相參觀批評、或請教育行政領袖及有名之小學校長教員來會指導、如是則優良之選、足以表現其所長、即中下之資、亦以勤於觀摩、爭相策勉、進步必可預卜矣、

㈤請各省區教育官廳、積極提倡職業教育、並設全省區總機關確定系統計畫、(理由及辦法)歐美各國、對於職業教育、提倡建進、不遺餘力、並有特設機關、專司其事、而又確定計畫、循序進行、故能蒸蒸日上、一日千里、我國年來各省職業學校、及其他機關之附設職業科、均已漸著成績、值此萌芽時代、再加官廳之提倡指導、教育前途、庶有豸乎、謹擬辦法數條、提出大案、以待公決、㈠確定系統計畫、職業教育、包含甚廣、大別之爲農工商家事四種、入手之初、須就地利所宜、經濟力所及、提倡鑑別、定一具體之計畫、而後有方針可指、循序進行、不至紛紛依據、事倍功半矣、近來江蘇河南兩省、曾有系統計畫之規定、各省區擬於職業教育素所提倡、似宜參酌兩省辦法、早爲確定、㈡設置全省區總機關、系統計畫既定、以後如何進行、如何指導、以及籌備師資、推廣出路等事、須有指揮監督、在歐美各國、或特設職業教育局、或就行政機關內特設專科、方足以資督理而資進行、去年江蘇省教育會曾呈省廳令組教育實業聯合會、會中特設職業教育委員會、延請專家爲委員、規畫指導全省職業教育事宜、如此則責任既專、收效或較宏也、㈢設職業教育指導專員、現在各省職業學校、已逐漸發達、在未設總機關未有系統計畫之前、教育官廳應請專家分任各種職業教育指導員、前往各縣職業學校及職業教育機關視察指導、以期早收實效、較諸普通省視學之視察、必更爲得益也、此制江蘇省已在試行、各省職業教育機關、亦甚發達、或可參考辦理、㈣各中等學校高年級應注重職業指導、現今各種職業、種類繁多、內容錯雜、遠非昔比、欲以短時間之簡單觀察、以定終身應業、不惟甚難、且亦極險、在青年未加入職業以前、對於職業之內容狀況、既茫無所知、及其試驗失敗、則爲時已晚、再易他業、已耗無量之時間與精力、此辦學者不得不加以充分之注意與考慮也、美國各地方對於職業指導、最爲注意、波士頓之職業教育局、成効尤著、而學校中亦異常注意、專設職業指導一科、負指導學生選擇職業之責、並研究種種方法、以謀學生畢業後之便利、吾國極應做行、北京清華學校南京東南大學附屬中學、正在試驗、甚願各省之中等學校亟起試行、俾學生出路問題、得圓滿解決、㈤開職業教育研究會、自新學制頒行、職業教育之地位、已經明定、但各種職業學校、課程如何編訂、職業指導如何實施等種種問題、非有深切研究、不能圓滿解決、値此萌芽時代、各省區宜擇交通適中之地、於年暑假之時期、召集各地方教育行政人員及辦理職業教育者、集會研究、並請國內外職業教育專家到會、爲有系統之講演與討論、庶幾入手之初即有正確之標準、不至茫無所適從矣、㈥請申明職業教育各機關之宗旨、新學制甲乙種實業學校、改爲職業學校、以及初級中學兼設之職業科、高級中學分設之農工商家事科、及專門學校附設之職業專修科、小學高年級增習之職業準備教育、當然屬於職業教育範圍、其他如地方慈善團體農工場商店附設之教導職業、或補習職業機關、雖非正式學校、然其事業實居職業教育範圍以內、以上種種、皆應明定宗旨、庶一切設施、可有依據也、

㈥提倡科學教育、(理由)現時代爲科學競爭時代、一國之貧富強弱、皆以能利用科學上之發明與否爲斷、農工商業之發達、已由天然的變爲科學的、歐美各國對於科學教育、莫不積極之提倡、智識階級無論矣、即下至 [illegible]

工業、亦恍然於科學之重要、猶憶歐洲大戰終了之時、美國工業於一千九百十九年六月、在太平洋城開一重要會議、所討論者有下列數端、㈠科學之研究與應用、爲發達各種實業之根本、㈡科學之進步、即實業之進步、亦即人類幸福之進步、研究科學之費用雖大、將來之結果及利益、有什百千萬倍於此者、㈢人之生活程度日高、惟科學能增加其生產力、㈣無論在和平或戰爭時代、一國之強弱貧富、皆以科學勢力之大小以爲斷、議決上條、陳於美總統及議院、責其對於科學爲積極之提倡、工黨也、其眼光之精銳、思想之深遠、有如此者、吾國科學教育、尚在幼稚時代、不得不集合全國人之心思材力、爲積極之提倡、惟茲事體大、今先就較輕而易舉者、擬辦法數條如下、(辦法)㈠研究招集中小學校科學教員、組織科學教育研究會及講習會、注重實驗與應用、並担任調查各處之土產、及研究其利用之方法、㈡講演、請科學專家周遊講演、灌輸平民以科學上之常識、增加各學校之科學教員與學生研究科學之興味、報告各種科學上之新發明、㈢指導、請科學專家到各校指導、以輔助其進行、㈣師資、師範學校注重科學教育、尤偏重於各種科學之實驗與應用、女子師範注重家用科學、如家用化學及應用常識等、㈤設備、對於學校科學教育、應擴充設備如下、(甲)指定一地或一校爲一較完全之科學設備、以爲模範、各種科學設備之緩急先後、就各處地方情形及社會之需要而定、(乙)指定較繁盛之都市、試行集中設施制度、㈠圖書、㈡儀器、㈢各種工業用之機械及其他關於科學教材之陳列所、

㈦推廣全國平民補習教育案、(理由及辦法)近年國內教育界人士、同聲倡義務教育、以冀普及矣、然義務教育之範圍、祇限於學齡兒童、其效果期之將來、爲後日國家建築一穩固基礎、而學齡兒童以外、固猶有倍蓰之失學平民在、若不能使同受相當之教育、則組織現時國家之分子、即不健全、平民教育、即所以使年長人民補義務教育之缺憾、而使現時之國家、亦建築於鞏固基礎之上、抑又進者、平民教育既使年齡超過學齡兒童之父兄或姊咸得沾溉相當之知識、則彼等必感受教育之利益、而樂使其子弟就學、直接固足以減少推行義務教育之障礙、間接即加力於鞏固將來國基之事業、故就目前關係論、平民教育、且較義務教育尤爲重要、今各國內已漸露平民教育運動端倪、北京已成立中華平民教育促進會總會、由各省區推代表在京協議而成、南京於今夏六月間組織平民教育促進會、現已試辦平民學校十餘所、規模頗有可觀、北京杭州廣州各處、亦已先後創辦、長沙烟台等處、則已早著成績、其辦法擇常用字一千、編爲課本、佐以掛圖等、假學校上課時間以外之教室、或公共房屋、招收十二歲以上至三十歲之人教之、每班選育人者、可用幻燈教授、映大字課本於壁上、尤易喚起學者之精神、計每日授課一小時、於四個月內授竣、時間頗短、無論農工及其他職業之人、皆可每日抽出一時、受課四個月後另開新班、一年可換教三班、普及較易、惟此事關係國本、非一省一邑所能奏全功、亟宜推及各地、同時爲一致之發展、擬請由各省區赴會代表、回本省區後、對於當務最急之平民補習教育盡力提倡、作分工之運動、促全國之發展、民智民德、於以漸進、即國本亦賴以安定、特此提議、專候公決、

㈧設法推廣童子軍教育(理由)童子軍訓練爲實施新教育之良好工具、在教育占有重要地位、其特徵之點有四、㈠發揮天賦本能、養成善良之品性、㈡適應童子之心理、利用童子之餘暇、俾隨時有學習常識技能之機會、㈢練習人羣服務、以建立青年高尚之人格、㈣鍛鍊體格、養成健全之國民、歐美文明各國、對於童子軍事業、莫不盡力推廣、視爲國家重要事務之一、吾國近十年來、各地教育界、對此事業、咸能熱心提倡、積極進行、但若以全國童子軍數與全國童子人數相比、其比例之巨、不言可知、故吾人欲造福童子、助益社會、則對於童子軍事業、不得不共謀推廣、力圖普及也、(辦法)㈠各省師範學校內、應舉辦童子軍、以養成教練員人才、而免濫竽充數之弊、㈡應請全國教育會聯合會、設法協助中華民國童子軍聯合會籌備委員會、以冀早日正式成立、規畫進行、則全國童子軍事業、有所指歸、俾易發展、

蘇財廳考核牙稅

江蘇財政廳考核牙稅成績、昨將十年度辦理此項稅務各縣分別殿最、酌記功過、呈請省長核示、計六十縣中、除高淳縣知事劉春堂、青浦蕭文彬、揚中李哲昌、南通瞿鴻賓、海門劉鼎、淮陰朱光瑩、漣水尹榮修、阜寧盧鴻鈞、洪鐘、泗陽余家謨、邳縣李時亮、崔季友、睢寧蔣士游、南陵陳世恩、六合徐守初、金[illegible]、馮祖培、松江[illegible]衡、灌雲李作、東臺譚慶漢、王元瑞、樂化張景祜、高郵盧鴻鈞、寶應嚴型、吳江周霖、太倉張銘勳、季銘善、崇明林韶榮、江都江景洵、泗陽藍光第等四十員、或登不及額、或虧數有限、均免予置議外、常熟縣朱元樹、增收八千元以上、應請記大功七次、(按現行辦法能與三四五三年度最旺之額、超過三千元以上者、記大功一次、依加遞加)江陰宋兆麟、鹽城趙邦彥二員、增收四千元以上、應請各記大功三次、上海沈寶昌、崑山汪原渠二員、增收三千元以上、應請各記大功二次、嘉定劉寶壽、江浦奚侗、寶山馮戍、武進姚洪、溧陽楊蔭清、宜興祖福處、句容吳鵬等七員、增收二千元以上、應請各記大功一次、如皋劉式謨、灌安王元章、南匯李文玉、無錫趙汝梅、丹徒張玉藻、金山朱宗衡、奉賢顧豐熙、靖江金國書、宿遷徐維新等九員、增收一千元以上、應請各予記功二次(按辦法增收五百元以上者記功一次)吳縣溫紹樑、銅山曹元鼎、贛榆王佐良、江寧吳耀椿、溧水趙殿英等五員、增收五百元以上、東台金衍梅、興化張鈞、海門汪保誠、泗陽方濟川等四員、經征未滿一年、較之比額、相差無幾、辦理亦尚認真、以上九員、應請各予記功一次、以示鼓勵、儀徵吳立莊、短四成以上、蕭縣史輔東、短一成以上、沛縣于書雲、短二成以上、泰縣鄭樹瑋、短三成以上、又江都王開長、寶應姚炳熊、高郵姚祖義、崇明嚴翼、金壇胡爲和、翁燕翼等、經征雖未滿年、核其收數、虧短亦多、以上十員、照案本應分別記過、惟蘇省十年度內、正值大水爲災、牙行多數閉歇、與辦理疎懈情形有間、擬從寬均予免議、盈收各縣、獎員司、俟核齊另案具呈請示云云、

南京短簡

◎齊督軍昨電曹巡閱使、慰問在光園受驚、並詢拘獲兇犯有無主使之人、

◎省議會一日開幕、韓省長擬派政務廳長代表蒞會、本屆會期因來甯弔喪之議員甚多、開會後必易足法定人數、

◎海軍杜總司令入京、係與政府接洽廣州海軍北歸事宜、及預備撥款等條件、

◎齊督軍韓省長、飭令各關監督稅務所長、日本米糧充足、無須以米爲賑、如有奸商假名私運、應嚴行查禁、

◎南京道院賑濟日米二千石、財政廳已通令各稅所、驗照放行、

◎省垣米業總代表陳容生、呈請韓省長、現正新穀登場、米價飛漲、全係奸商私運、請於各要隘設法禁阻、省長特令財政實業兩廳、剋日會擬辦法、呈候核奪、

◎江甯縣屬南鄉各農民、因今年風災歉收、聚積數百人至省署跪香、請求緩徵集欠、以紓農困、

◎財政部委任朱舜年、爲官產處會辦、文廷直爲江蘇沙田局會辦、昨均來甯晉見軍民兩長、稟知任事、

◎韓省長委任前下關商埠局長吳曾、驗收惠民橋工程、

◎江寧縣知事委任張增璧、接收捐務局、定十月一日實行、

◎睢甯旅甯學生、在甯遍散傳單、驅逐該縣知事蔣士瀚、

◎二十一日韓省長夫人舉殯、熱鬧異常、所有紙紮冥物、均係由揚運來、警務處已飭令省內省外經過地方之水陸警察、一律妥爲保護、

杭州短簡

◎教育廳籌設教育局一案、自擬訂暫行辦法、呈奉省長核准後、昨已由張廳長、通令各縣知事、將原有勸學所、分別裁撤、改組爲教育局、以符法案、

◎浙江蠶絲會、三十日下午三時、假省教育會、開第一次職員會、由朱文劭報告綢捐派遣出洋研究蠶絲人員事件、已承教育廳允於下年定派蠶絲人員一人、至撥款補助蠶桑事件、應再與財廳接洽、

◎第一中學校風潮、業經某當局調停、可望和平解決、

◎十月七日聖誕節、張省長特派錢塘道尹張鼎銘、屆期恭代行禮、並令杭縣知事陶鏞、循案籌備慶典、

◎實業廳訓令所屬擬具整頓實業計劃、呈報查核、其該管範圍以外各種事、如有振興良法、並可敷陳意見、以備采擇、

◎高等審判廳、據慶元縣知事呈報、承審員袁[illegible]病出缺、委任魏唐爲該縣承審員、

◎農商部咨催省署、青田楊成松等、呈控杜持謨、假托林業公會、冒領有主官山一案、既經實業廳查明、核與事實不符、應將原案註銷、以免糾葛、

一各縣消息

松江

◎籌備雙十國慶 松江救國同志會、樂恩益德會、假景賢女子中學校、開籌備舉行國慶紀念、到各團體代表十餘人、公推朱季恂爲臨時主席、議決定名爲「松江各界雙十慶祝會」、當議決提出各團體、公推各幹事向團體代表接洽、㈠商會、由朱久望、周鶴雲接洽、㈡救火會、由周鶴雲接洽、㈢典業公會、錢偉生接洽、㈣米業公所、

外埠寄報達郵費 本館啓

上海商業儲蓄銀行

本銀行開辦八載設總行於上海寧波路九號設分行於國內外各大商埠專辦商業 [illegible]

教育會、陳念慈接洽、(八)小學校長聯合會、沈玉旋接洽、(九)小學教員聯合會、陳念慈接洽、(十)東西兩濮徵糧處、徐偉生接洽、(十一)聖公會、朱季恂接洽、(十二)孔教會、沈玉旋接洽、(十三)理髮匠、錢天爵接洽、(十四)成衣匠、葉子良接洽、(十五)水木作工人、翟健雄接洽、(十六)划船工人、楊松銓接洽、(十七)裱業公會、周鶴雲接洽、(十八)藥業公所、侯古漁接洽、縣議會市議會、由通信接洽、其他各學校團體、均由會通訊接洽、次議決案件如下、㈠定下星期六、下午六時半仍假景惠女中開幹事會、並由各幹事接洽之各團體、各推代表出席與會、㈡雙十節下午一時舉行追悼先烈士、㈢雙十節晚間七時各界各備燈燭、齊集公共體育場舉行提燈大遊行、一面由商家各懸燈結彩、使市民咸知同慶之意旨、是日朱主席報告組織市民慶祝雙十節、無非使市民愛護此雙十節、故各勞工能以鑼鼓助興者、本會無任歡迎云云、迨散會時、已鳴鐘七下矣、

●孔教會選舉大會　孔教會於三十日下午在縣學明倫堂開選舉大會、到五十七人、先由王佐才代表幹事長姚大任報告會務經過情形、及現擬改選會長制、係根據北京孔教大會選舉法云云、次議決職員任期以二年為一任、次即散選舉票、縣委二科周科長為監督、先選舉會長、次選幹事、次選評議員、分三次投票、結果姚大任得五十三票、當選正會長、楊了公得四十三票、王廷樑得四十二票、當選為副會長、王嘉吉、杜希房、王佐才、袁蓉森、倪汗人五人當選為幹事、宋仲臣、倪壽臣、沈葆權、尹良史等十二人當選為評議員、旋即散會、

●管理處董事請修海塘　松江縣地方款產經理處總副董耿葆煃、朱世瓘、為海塘工事、又呈省長、(上略)董事等呈危急塘工、迄未舉辦、備准撥款繼續興修由、奉批呈悉已令行江南水利局查核具覆矣、此批、又六月十三日奉松縣公署指令前由、查此項塘工、前據江南水利局勘辦羅、親詣查勘、當經勘定以二三兩段、最為緊要、其餘四段其歲修各工、因請款困難、比較暫可從緩、飭由塘工歲修局、將二三段新工所需工料、造具估冊、送局轉呈、現已奉省長指令核准、委員覆勘、惟覆勘委員、尚未到縣、據呈前情、應候分呈省局催委覆勘、撥款興工、一面函達塘工歲修局查照此令等因、奉悉之餘、彌殷感仰、具徵痌瘝在抱民物關懷、誠以去秋危急工程、搶修不及、遷移積日、懸宕經年、固不能再事因循、希冀緩步也、查金山嘴出險塘工、業經水利局羅總辦親勘明確、並於第二三段之最為緊要、已飭塘工局開具估摺、轉奉核准撥款、委員覆勘在案、迄今三四閱月、既未有委員蒞松、一紙風行、全工氷擱、西風吹徹、刺骨驚心、(中略)事時危迫緘默難安、奉批前因、亟再具呈催請、伏乞省長鑒核、迅賜令行江南水利局立即督令委員尅期履勘、發款興工、勿任仍前延宕以冀赶速告成、庶捍衛之有資、沐高深於無既云云、

●慈善董事會開會　育嬰全節普濟三善堂、由七縣慈善董事會接收後、茲悉育嬰堂十二年度預算、已由新董事會審查代表審查告竣、閱其報告內容、對於附屬教育機關、認為不在慈善事業範圍以內、並非必要、故於原冊減列甚多、如附設之廣育院、減去一千四百元、第一幼稚園減去二百元、第二幼稚園等均有削減、至董事會經費定為一千元、與全節堂各半負責、茲將總計歲入支出、再錄如下、(甲)育嬰堂經臨歲入仍照原冊、列銀五萬一千二百二十九元、歲出項下、照原冊減一千三百元、改列銀五萬三千五百三十二元、出入相抵、不敷銀二千三百另三元、內有十年九年十一年金青粗籽、被金山青浦兩縣拉去者、為數頗鉅、迄未歸還、即此次預算歲入門、亦未列入、今日開會、先行聚餐、直至下午四時開會、到會人數不齊、以事關預算、改期再行集議云、

蘇州

●晏成青年會改選職員　謝衙前晏成中學校、全體學生、前日下午三時後、在大禮堂、開第一次青年會常會、先由副會長徐福保、報告上半年經過情形畢、遂選舉新職員、結果陸元虎為正會長、吳鐵忠為副會長、戴松恩為司庫、柳支英為中文書記、周福源為英文書記、徐孝騫、范懋丁、謝亦可等為營業部幹事、聞該會擬於星期五、開交誼大會云、

●介紹贛學生參觀　江西吉州公立陽明甲種商業學校、本科三年級學生、匡樹聲等三十餘人、組織參觀團、業於月初、由贛出發、擬即分赴江蘇湖北浙江三省各縣、參觀銀行公司、暨棧工場商店等情、茲悉蘇州總商會、會長貝哉安、昨已接到南京總商會、為該參觀團介紹之函、略謂江西吉州、陽明甲商學生、匡樹聲等三十一人、現由該校教員、張陽滋徐漢宏二人率領、擬於十月初間、到蘇參觀銀行公司、商店工廠、該學生因臨時牽請參觀、室礙良多、屬為介紹、相應函達貴會查照云云、貝會長據函後、以贛學生抵境參觀在即、故昨已分函華盛紙版廠、鴻生燮昌兩火柴廠、蘇經蘇綸源盛等絲紗各廠、東吳天孫等各絲織廠、省立第二工場、省立絲織工場、吳縣市鄉公報印刷局、革興印刷局、天祥綢緞顧繡洋貨局等查照、俟該團前來參觀時、請為指導參觀云云、

●盛氏爭繼案近訊　住居閶門內西中市大街、武進已故鉅紳盛宮保燕室盛許氏、自去秋病故後、其裔孫昇頤嘉頤等、因爭繼問題、涉訟吳縣地審廳、各延律師、迭經庭訊、至今案懸一載、尚未判決、故盛許氏之靈櫬、現仍停置蘇宅、未曾開吊安葬、茲悉該案關係人盛嘉頤、近聞盛族人某、日前已具狀地廳、擬即為盛許氏發訃、定期開吊安葬等情、故盛嘉頤前日亦已具狀地廳、略謂本案未判決前、凡與案內有關係者、皆已受訴訟之拘束、某等不待判決、而欲發訃開吊、顯見別有用意、依法應請嚴行禁止云云、地審廳據呈後、亦以該案某族人所請不當、聞已批駁不准矣、

●被車撞跌斃命　學士街某校教員王某邱某、昨日(二十九日)下午四時、乘坐該校自備包車兩輛、疾馳經府前西貫橋堍新造之志成橋下、邱某所乘之車、誤撞坐於橋欄之賣糖老叟湯阿會撞倒、跌於石駁岸上、頓時腦破殞命、後由該處崗警、將乘車肇禍之邱某連同車夫唐大個子、一併追獲、帶所送署、解送地檢廳訊押、一面已由地廳、派員蒞驗湯屍云、

揚州

●銀行開幕有期　上海中國實業銀行、近為擴充江北各縣營業起見、於揚州左衛街設立分行、業經籌備完竣、通函各機關、定於十月一日開幕、聞其正副行長、為劉體智、及本城錢業鉅子姚春甫担任云、

●先辦城廂戶籍　江泰各縣、對於戶籍一事、進行遲滯、經省委江蘇任用縣知事劉人駿、馳往各縣催辦、劉委抵揚　廟埂子街交通旅館、與曹知事及款產處、再四磋商、始允担任籌費、先從城廂入手、俟城廂辦有成效後、再次第舉辦市鄉、業將情形呈報省署察核矣、

●官員籌備路祭　韓省長夫人靈櫬、訂於下月二日過揚、回泰縣海安市原籍安葬、江都曹知事、及運河工程局人員、已預備在鈔關外電燈公司碼頭祭奠、特於該處搭置天蓬、紥以松柏牌樓、並悉高郵丹徒儀徵各縣、及本城各法團、均一體加入云、

●淮北匪勢披猖　兩淮丁運使、頃據淮北分所函稱、以據汛口支所、及垣商稱方旗報稱、土匪劉保有等、佔踞陳家港以南一帶、在青張貼布告、措詞威迫紳商借用大洋十五萬元、鹽營槍械一百五十桿、否則到青鎮大肆焚掠、近又在濟南墈掊窩子頭地方、架去巨商司事四人、中途釋放年老一人、使語該商、如欲贖回三人、必須付款一萬五千元等情、為此函請轉請督軍省長、迅派大軍往勦、並飭淮北緝私統領一體遵照、以安商業等因、特分別函請轉飭照辦矣、

●請究侵佔官地　警察第一分駐所轄境蘇油巷居民戴姓私佔官地建屋、阻礙公衆交通、經縣公民褚耀山等、呈請官廳訊究云、

徐州

●教員聯合會之宣言　銅山縣立各校、因無款停課、雖經崔知事指令暫行上課、徐籌辦法、各校長以四月未發經費、實不能憑一句空言、便責教員以上課、現在學潮、仍在停頓之中、昨日(十七)下午一時、教員聯合會在教育會開會、出席幹事九人、由郭禮齋主席、當議決㈠通過宣言、㈡分任職務、(文牘)吳子倘、馬宿海、(書記)王繼述、劉仰文、(會計)胡延鄉、何笠農、(庶務)段楨、姚禹九、程省之、㈢函教育局速清欠薪、議畢三時閉會、附錄其宣言如下、啓者、教育為立國之根本、經費為教育之命脈、吾邑教費、去歲以收入不豐、業經普減二成、今則經常各費、又四月未發、預計將來、仍無的款可指、教育至此、已成破產、雖桑梓義務、同人未敢卸責、而經濟限人、枵腹實難從公、況近來生活程度、日見增高、教育普及、尤不容緩、增費加薪、猶虞莫給、稽延拖欠、願可久持、同人等顧念一己之生計、關懷教育之前途、爰本純潔之主張、而為復薪之運動、現縣立各校、業經停課、除按數索還舊欠外、仍須實行恢復原薪、並有切實担保、按月發給、始能上課、一日不得圓滿解決、即一日不能恢復原狀、雖兒童光陰、未可任意虛擲、而財源告匱、無米實難為炊、茲當停課伊始、謹為掬誠宣告、此後吾邑教育、維持犧牲、負責者自知所圖之、

常熟

●委任勘荒人員　常熟縣署以本年雨水過多、且颶風、農作物大半被傷、現在漸次收穫、特委實業視察員曾繼彬勘視高平區十四市鄉、屈如楨勘視存年十二市鄉、丁恩光勘視棉地九市鄉、將實在被害狀況、切實勘明、呈復核奪云、

●一師同鄉會成立　常熟學生、肄業一師者甚多、向無聯絡機關、近因裁減補助問題、咸於無團體組織之不便、於爭回補助費開會時、即提議組織常熟學生同鄉會、本月十五號會開籌備大會一次、訂定會章八條、於前日開成立大會、選舉職員云、

江陰

●會議恢復鄉自治　江陰縣屬西十鄉後梅鄉等、自奉縣令恢復自治、因經費無着、進行甚緩、日前由利城鄉董金顯如、函召十鄉鄉董、在璜丹會議辦法、到會者前周陳彥定、後梅陳謀初、申港繆子香、桃花孫耀之等數人、公推金顯如主席、議決事件如下、㈠縣令迭催恢復自治、殊難延緩、由到會五人聯名、先行呈復縣署、報告恢復鄉公所、(當即擬定呈文蓋章送縣)㈡自治停辦後、所有經費已撥入教育及警察費、現鄉公所既經恢復、自當照章撥出、由五人聯名呈縣備撥、㈢鄉董聯合會、每月須舉行一次、經費由各鄉分担、以收互助之效、㈣未到會各鄉、由五鄉聯名函請入會、以期團體擴大、而垂久遠、議畢散會、

南通

●學務消息彙誌　南通縣教育局、以全境小學校、已成立者三百三十所、共計四百八十三級、照省教育行政會議議決案、九方里設一校之計畫、本縣亦應設五百九十餘校、除已設之三百三十校外、尚須添二百六十餘校、惟本年水災甚重、籌費極難、爰經董事會核准三項辦法、㈠儘先設立定案之學校、㈡實行添級、㈢照張嗇庵先生原定十六方里設一校之計畫、分區添設、又縣教育會正副會長、仍未產出、會務無人負責、應辦事務、均已停頓、聞該會到正醞釀改選、將召集幹事員開會決定、又縣立第九高小校長葛子堅辭職、該校現已改用委員制、

●縣署注意路政　南通縣公署、近因境內縣路、坍塌之段甚多、特令行各區警董、即日雇夫修築、限期蕆事、由路工處驗收、又照知事以通邑縱橫四百里之縣路、早已築成、各出力人員、均係名譽職、概不支薪、頗著勞績、特擇尤開具職名清冊並履歷、具呈韓省長、請核准咨部、從優獎敘、至各區協助進行之團體、亦擬請頒給匾額云、

無錫

●高小校長會議　昨日縣教育局召集公私高小學校校長會議、下午三時開會、到會者縣一高小校長孫克明、縣二高小校長辛柏森、縣三高小校長陸翰飛、乙種實業學校校長鄒同一、縣立女師校長顧穀級等二十餘人、局長將仲懷主席、提議本年度縣屬學校聯合運動會、應否在秋季舉行、議決以本年秋季舉行、於氣候學程兩方面、均不合宜、決定延至明年春季舉行、開會日期、議決在明年四月一二兩日、名稱決定為無錫縣公私立高小聯合運動會、次乙種實業縣立一高兩校長提議、團體運動時間之支配、與競技運動之方法、應詳加討論、議決先通知各校、將團體運動節數規定時間、開送齊集、再討論支配方法、其競技運動、在開會前、提早召集校長暨體操教員會議比賽方法、次主席提議雙十節慶祝辦法、議決通知在城公私立各學校、於上午九時齊集公共體育場行慶祝典禮、

江寧

●警士槍殺巡長　寧垣城北三牌樓北區第二分駐所巡士陳某、無端槍擊段巡長、致中要害殞命等情、已誌昨報、茲悉凶手陳某、平日服務勤篤、頗守法規、惟性質戇直、常喜打不平、昨晚神經錯亂、舉止失常、忽於晚間八時許值勤時、見段巡長與人談話、乘其不備、突用步槍將該巡長打死、該所人員聞有槍聲、疑發生事故、當有趙巡官帶同巡警三名、前往查察、忽見門前一人倒地、腹部流血、氣絕身死、趙知係陳巡士用槍擊斃、即將陳用繩綁捆、送往北區警察署、轉解警察廳辦理、警廳長干桂林以此事關係重大、已於昨日派員到肇事地點、調查當時情形呈復核辦、刻下凶手已由省警廳轉押地檢廳依法辦理云、

●俄國難民過境辦法　韓省長以近數月來、由錫山滬上乘車來寧之俄國難民、日多一日、所有宿膳車載各費、為數不貲、平時均由銅山縣公署代墊、長此以往、萬難應付、昨特咨准交通外交兩部、於昨日令行本省各交涉員及銅山縣知事、自即日起、嗣後如遇有此項難民過境時、均由各處警局、押送出境、一律免收車資、以節墊款、並隨時將詳細人數及起行日期、並上下站分別造冊、隨時呈由省署、轉咨交通部查照云、

鎮江

●派員調查地勢　海軍總司令杜錫珪、特派參謀李君武赴海州、調查地勢、預備派艦緝私、該委業於日昨(二十八)由京乘午班火車抵鎮、翌晨乘民船過江、向海州進發、

●派艦助防湘鄂　海軍杜總司令、以湘省長岳等處戰事加劇、特派永安江犀楚泰楚觀四軍艦、分駐武昌湘潭岳州各要隘、以厚兵力而便調遣、日昨已有永安江犀兩軍艦、由滬過鎮赴漢云、

●縣令嚴防盜匪　鎮屬揚中縣高知事、瀕因各洲盜案迭出、盜匪遠颺、特派警備隊四出偵緝、務獲究辦、一面通令新洲新壩老洲各鄉鎮警察分駐所、每至晚間、多派警士、荷槍實彈、在所轄境內、嚴密梭巡、遇盜搶劫拒捕情事、准予格殺勿論、以清匪源而保治安云、

●分配義教經費　江蘇烟酒稅帶征義務教育經費、自上年十二月至本年一二兩月分、共帶征銀一千九百八十八元零、以江蘇六十縣分配、每縣僅得銀三十三元零、聞教育廳昨令各縣教育局、具領應用、丹徒教育局奉令後、已遵照辦理矣、

青浦

●推定水利代表　江蘇縣議會聯合會、前因組織太湖水利議事會、分函沿江二十五縣議會、推舉代表到會、昨青浦縣議事會復該會函云、逕啟者、接准大函、以准太湖水利防災會函請、分函各縣議事會、每縣推舉會員一人、囑於函到二十日內推定函復等因、敝會即經會商敝縣水利研究會會長章君紀綱、推選合格人員、茲據函薦張君仁望為本縣代表前來、相應開具履歷函送、請煩貴會轉知太湖水利防災會查照、是荷云云、

嘉興

●禾地之出版物　嘉興地介杭滬中心、人民風氣早開、……獨於報章雜誌、直如鳳毛麟角、殊不可得、惟自上月以來、小品文字之出版物、已有數種產生、如鴛湖雜誌、已發行二期、第三期正在印刷、烟雨樓旬刊已發行二期、三期方在編輯、一笑旬刊、已出版三四期、銷路尚稱不惡、久無光彩之文藝界、有此幾種點綴、未始非文化進步之一徵、且聞城區教職員聯合會、新近組織一種教育月刊、集教育界之經驗、為學術上之討論、其初稿已彙齊付刊、旬日內可望出版、又上半年禾地平民學校之平民報、係供平民學生之參考品、發行二期、行銷於烟台、南京、等處有千餘份、今聞該報編輯人毛遠孫、擬續行出版、以助平民教育之進行云、

●褚輔成之行踪　國會議員褚輔成、此次為姪女公子出閣婚事、於二十八日上午由申乘車返禾、主持一切、兩日內故舊往謁者甚多、本報駐嘉記者、亦於二十九日面謁褚氏、談話多時、今悉褚氏於是晚乘車赴杭、接洽要公、三十日由杭至禾、暫駐片刻、當日乘車返申云、

時評

金錢與武力　(記者)

北方軍閥之迷夢有二、一曰金錢選舉、一曰武力統一、自外表觀之似兩派、各自為謀不相統屬、實則同惡互濟、欲遂其僭竊高位之夢想、彼以為有此金錢有此武力、可以為所欲為矣、

金錢選舉之無效、人盡知之矣、微論議員慾壑難填金錢搜括有限、縱使無恥議員爭相效命、敲骨吸髓、搜括靡遺、而此等搆成刑事之賄選行為、國人其孰予承認、不承認、是選與不選無異也、而彼則曰、我有武力在、固不憂國人之不承認、

武力果足恃乎、遠者姑不論、近如援粵援川之戰、喪師若干、糜餉幾許、除國人受其蹂躪荼毒外、彼等果何所得、再如閩省軍事、廈臧以孤軍退居海島、環而圍之者以萬計、械彈糧秣接濟不絕、以形勢觀察、廈臧萬無可守之理、而廈臧卒能堅持數月之久、近則聯軍方面突生變化、退者退、敗者敗、騎牆者觀望、反對者脫離、是所謂武力、已完全不足恃、以完全不足恃之武力、而欲為此大背人心之舉、是直自殺耳、然而彼昏者流、非至一敗塗地身名俱裂、終不悟也、吁、亦可憐也已

注意

此次徵求七項問題、答案不符者甚多、即得第一獎之唐君、其答案中、祇有四項無訛、茲將其原文製版刊布如下、又此次七項答案第一為孫中山第二為段祺瑞(以上二項係根據答案中之最多數者決定之)第三為山東第四為山西第五為七千九百五十四輛第六為四百三十五家第七為林肯

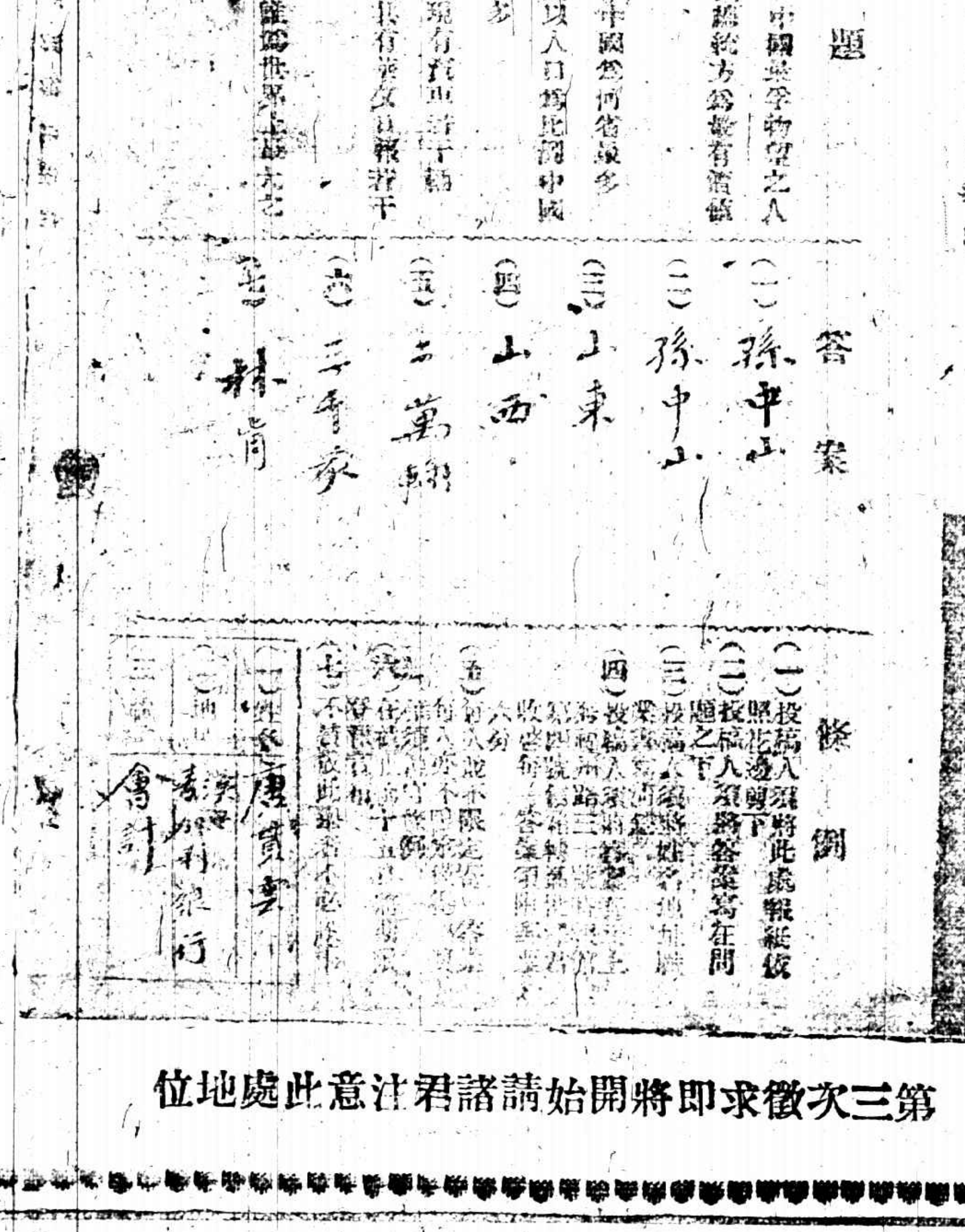

第三次徵求即將開始請諸君注意此處地位

宋元帖

宋拓蘇長公快雪堂帖	四角
宋拓東坡西樓帖	五角五分
北宋拓東坡書醉翁亭記	八角
宋拓東坡書豐樂亭記	七角
新拓蘇文忠習字帖	三角
三希堂蘇長公法書帖	一元二角
三希堂黃山谷法書帖	六角
三希堂米南宮法書帖	八角
三希堂蔡君謨法書帖	三角
初拓蜀先主廟碑	五角
初拓趙松雪道教碑	七角
初拓趙松雪蕭山大成殿記	二角五分
舊拓王右軍樂毅論 趙松雪閑邪公傳 合本	三角
趙松雪書金剛經	三角
趙松雪妙法蓮華經	二角五分
趙松雪蘭亭十三跋	二角五分
舊拓趙松雪正草千字文	二角

有正書局發行

商業儲蓄銀行　本行資本一千萬元公積七十六萬元專營商業銀行一切

外埠寄報郵費　○中國境內

商務

金融

◎滙兌　匯豐銀行掛牌行市

◎國外貨幣　九月三十號

◎銀市　九月三十號

◎錢市　九月三十號

◎金市　九月三十號

◎蘇州金市　九月三十日

◎蘇州錢市　九月三十日

◎外國股票

◎滙率標金銀洋錢幣價高低表　▲一週間市況

◎一週間之國內滙兌比較表

食品

◎滬南米市

◎閘北米市

◎雜糧

◎油豆餅

交易所市況

◎上海證券物品交易所公定市價表

◎上海華商棉業交易所一週市價比較表

◎紗布交易所登賬價格報告表

◎上週大連油豆餅紅糧金票高低比較表

◎上週采菽堂一星期油豆餅市價漲落比較表

船期

▲輪船進口報告

善退雀斑美容水

善治雀斑　能消滅

癬癢藥水

殺虫祛濕　狐臭

◎總發行上海南京路益湯弄口大生公司　◎分發行杭州清河坊巷口大生製藥公司

新出 六尺沈子培行書大屏四幅

定價　上等宣紙精印　洋二元　外加裱工一元六角

上海　北京　天津　有正書局發行

有正書局

歐陽詢法書十種

珂羅版印

內府藏 唐拓化度寺 邕禪師塔	八角
宋拓 皇甫誕碑	三元六角
宋拓九成宮 醴泉銘	一元八角
宋拓虞恭公碑	二元六角
宋拓溫彥博碑	一元六角

石版印

宋拓皇甫君碑	五角
唐拓九成宮醴泉銘	八角
宋拓九成宮醴泉銘	五角
歐陽詢大楷字範本	九分
歐陽詢行書習字範本	九分

若持鏡自照便知

閣下之貴體應服韋廉士大醫生紅色補丸也

閣下持鏡子自照便知形容如何是容顏喜樂面龐豐富肚滿眼目黑白分明或形容憔悴面色萎黃眼眶黑陷唇白少血肌肉消瘦若自覺之下有以上病容則韋廉士大醫生紅色補丸正是合用係絕對良方閣下可使精神復原正如湖南長沙華麗公司經理顧佑文先生之得獲全愈也顧君來函云余前任蘇皖二省鹽務前春任河南浙川縣李官橋分局兼在總局充當各分局總稽查職務公事浩繁操勞過度遂致心血耗盡腦筋孱弱記性不敏食不甘味寢不成眠延請中外醫士診治非但毫無功效反致肺部失調猩痰上吐晝夜咳嗽不止因而身體漸漸瘦弱腰背疼痛步履爲艱故決意辭職回里一日余友前來探視云及貴醫生紅色補丸能治咳嗽等症余當從其勸即購三瓶試服畢二瓶而腦筋記憶咳嗽腰疼漸有成效即行動亦見康健迨服完續購半打服之居然各症盡釋精神復原而身體更加強健眠食亦更歡舒使數年之症一旦霍然皆韋廉士大醫生紅色補丸之功效也感激之餘無以爲報特草數語聊表微忱

韋廉士大醫生紅色補丸之功力不分男女均可服用凡經售西藥者均有出售或向上海江西路六十號韋廉士醫生藥局函購每一瓶大洋一元五角每六瓶大洋八元郵力在內

衛生小書奉送　如閣下貴體違和或身體虛弱即須寄一明信片至以上所列地址索取衛生常識一本可也或婦女有病身體軟弱來函索取忠告婦女一本可也郵送不取分文

此藥片是小孩之救命丹

在山東省有爲父親與母親嬰孩自己藥片之功效曾治彼之小孩

山東濟南府津浦鐵路工程處書記員杜甫侯先生來函云年方四歲之小女名喚雪梅曾患驚風症極危險遍請中醫均未奏效及試服嬰孩自己藥片未及半天即略見輕減半劑未盡即已全愈不料未及數月次女名小榮者亦患此病余即投以嬰孩自己藥片立見神效且至今均未復犯嗣後凡鄙人之親友如患此病者即勸其購服莫不說此藥是小孩之救命丹也

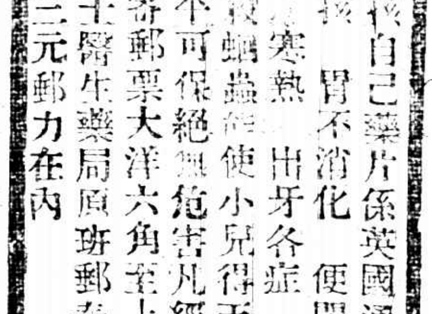

杜甫侯君之二女公子玉照

嬰孩自己藥片係英國通用小孩之靈藥專治小孩　胃不消化　便閉　肚痛　腹瀉　嘔吐　寒熱　出牙各症　驚風痰厥傷風等患且殺蛔蟲使小兒得天然康樂之安睡藥性和平可保絕無危害凡經售西藥者均有出售或寄郵票大洋六角至上海江西路六十號韋廉士醫生藥局函購郵奉一瓶可也每六瓶大洋三元郵力在內

學生習字之好模範

習字範本

大楷　小楷　行書

有正書局發行　上海四馬路望平街口

最省電 最耐用 華德牌燈泡

德國名廠精製老牌電燈泡 各電燈行均有出售

上海江西路二十四號 西門子電機廠白

役挫留聲唱戲機器片 第一家發明

南腔北調 無一不備 (商)主人之音(標)

役挫留聲機器聲音之宏亮 機件之堅固早已馳名全球 無待贅述 全國著名藝員本行均留有佳音 崑亂時調小曲無一不備 如蒙賜顧自當格外優待 以副雅意

謀得利洋行 總行上海南京路 發行所抛球場東首三十七號 (批發處)本行東弄內後進樓上 專售軍樂風琴洋琴軍號步號

最高的眼鏡

合光眼鏡可以糾正 劣性的近視眼

眼球為人身輸入智識之唯一機關 如有目光之缺點 當然阻其進步之程途 惟合光之科學眼鏡 可以糾正 勿令進受困難 且足以助其精進 然須經專門光學家悉心體驗 配合戴用方能得滿意之補助 本公司具此藝術早已膾炙人口 諸君倘為自身及子女目光計者 請惠臨試驗無任歡迎

中國精益眼鏡公司謹啓 上海南京路抛球場西首 分公司各省各埠

桐川王氏修譜

我支之譜修於咸豐九年 至今已有六十餘年 各族分居南潯震澤等處者甚多 其丁口生卒年月日婚嫁葬地多未載入 見報後即行詳細開列寄來 以本年八月底為限 凡我同支幸勿自誤 通信處上海英大馬路永安公司對面惟新里 永安公司 唐秘閣公後三十六世孫均卿同姪梓濂啓

萬華閣潤格

(山水)三尺五元 六尺十二元 八尺二十元 中堂四尺 十元 中堂六尺 ... (屏條)每幅... 元 扇面...元 手卷...每尺... 牙章每字... 每字... 取件... 嘉興張... 自安南... 西門外... 上海棋盤街民智... 書局及各大書坊... 收件... 正 ...

愛蘭百利育嬰代乳 ... 粉 愛蘭百利乳 ... 上海博物院路四十號愛蘭漢百利有限公司啟

家宗大綱出版

一名眞言宗綱要一序說二法脈相傳三所依之經典四本數開宗五修證門六無階級之階級七無盡之悲願 定價大洋二角

上海 北京 天津 有正書局發行

印泥

質料優美 顏色鮮明 製煉合法

(定價)一元 二元 六元 十元 四兩

有正書局發行

最高的問題 一嗅以解之

朱氏頭痛散

... 朱氏頭痛散 ... 每瓶洋兩角 每打洋兩元

中南國產製藥社 上海英租界大馬路望平街口新平里內

凡士林生髮香膏

善治頭皮各症 芬芳可愛 能去髮際垢穢 用以潤髮 光澤可鑑 且使髮易於生長而無脫落之患

購者請認明上列商標 庶不致誤 並請注意此凡士林牌製品係美國紐約旗昌公司所製 如無此商標與本公司之名義者均屬偽貨

美國紐約旗昌公司監製

各家藥房及洋廣貨店均有出售

此凡士林生髮香膏分裝大小兩種

老晉隆洋行 獨家經理 上海 ... 天津 漢口

葛蘭素奶粉

瞧這孩子多好！閣下的孩子是不是醒時笑嬉 睡時安眠 ... 葛蘭素奶粉 ... 各藥房都用 ... 養成結實可愛的嬰兒 包你的嬰兒用了歡喜

倫敦葛生公司製造 上海華發大藥行經理

放大合冊 三頌精拓本

頌鼎頌壺頌敦三種之金篆法為字周者乃觀藏叔石冠此三字 ... 上海有正書局發行

上海開往南京至北京火車時刻表

上海開：上午七點十五分 上午七點三十分 上午九點十分 上午九點二十分 上午十一點 ... 下午 ...

南京到：上午七點二十分 下午八點〇二分 下午十點十五分 下午三點四十三分 下午二點二十一分 下午十二點三十七分

浦口開 下午七點十分 下午八點五分

徐州開 上午五點〇八分

天津開 下午十一點五十二分 下午九點二十分

天津東站開 上午十二點〇二分 下午十點四分

北京到 上午一點三十分

北京開至上海火車時刻表

天津東站開 下午三點等分 下午八點四十七分 ...

[illegible]

滬杭甬鐵路列車時刻表

列車／名站	上海北站	上海南站	松江	嘉善	嘉興	硤石	長安	杭州	閘口
禾閘快客車					上午七點〇九分	七點四十五分	八點三十一分	九點四十三分	十點〇五分到
特別快車	上午八點正	八點〇五分	九點四十分	十一點〇分	[illegible]	十一點〇五分	十一點三十六分	十二點十三分	[illegible]
慢車	上午九點正	九點〇五分	十點五十分	十一點五十七分	十二點四十分	一點三十二分	二點三十三分	四點正	[illegible]
快車	下午一點二十分	一點二十五分	二點四十六分	三點四十三分	四點十分	四點五十六分	五點四十分	六點五十分	七點十分
滬禾快客車	下午三點三十五分	三點四十分	五點十分	六點〇八分	六點二十分到				
夜快車	下午七點十五分	七點二十分	八點二十九分	九點十六分	九點四十六分	十點十七分	十點五十一分	十一點四十五分	十二點正到

列車／名站	閘口	杭州	長安	硤石	嘉興	嘉善	松江	上海南站	上海北站
禾滬快客車					上午七點十五分	七點三十分	八點三十七分	九點五十五分到	十點[illegible]到
特別快車	上午七點十五分	七點四十分	八點二十九分	九點正	九點三十分	十點〇分	十一點二十五分	十一點五十分	十二點正
慢車	上午八點四十分	九點十分	十點四十五分	十一點五十三分	十二點十五分	一點十分	二點四十二分	四點[illegible]	[illegible]
快車	下午一點二十分	一點五十分	三點正	三點五十七分	四點二十四分	四點二十分	五點四十九分	七點正到	七點十分
禾滬快客車	下午三點〇五分	三點三十五分	四點五十分	五點三十二分	六點十分到				
夜快車	下午六點正	六點二十五分	七點十四分	七點四十五分	八點二十四分	八點四十六分	九點二十四分	十點四十五分到	十一點五十分到

(注意)表內凡有●符者係與滬寧車聯運

本埠新聞

太古洋行棧房昨日失愼

▲損失甚巨

法界黃浦灘太古洋行之三號棧房、昨日下午四時半、該棧房司事將欲關閉棧房、忽該棧樓上、不知如何失火、頓時濃煙滿布、該棧司事堆裝、查看火勢已成不可收拾之勢、即報太古洋行、而法界各救火車、及英界救火車、均驅車竭力灌救、惟昨日風勢甚大、火勢極爲猛力、中西救火員即將皮帶拖入浦中、用灌燒機器施救、致火勢稍減、至六時半、延燒尙未熄滅、而昨日係星期日、封關休息之日、適昨日新北京輪船進口、所裝各貨甚夥、故三號棧照常開棧上貨、正新北京輪之貨上棧堆存完備、內茶葉雜貨居多、故各客省未保險外該棧之貨、長江貨多數、邊爆雜糧藥材等貨、亦有半數未保火險、損失頗鉅、現該行正在調查該棧堆存各貨、及起火情形、當火燄時、新開河至法大馬路交通斷絕、故法界之各路電車、停駛自開、至十六舖者駛至大自鳴鐘爲止、英界八九兩路之電車、亦開至洋涇浜爲止、據聞三號之房屋及客貨之損失、約百萬之巨云、

大選夢中一片反對聲

▲各省聯席會議通電　前日駐滬各省代表、會聚會討論時局問題、公決以會議名義通電發表意見、該電昨已發出、茲錄其原文如下、各省區軍民長官、各省省議會、各法團各報館均鑒、共和國家之組織、應以憲法爲軌範、我中華民國第一任大總統即根據於憲法一部分之大總統選舉法而產出、外得友邦承認、內促南北統一、國法効力、由茲顯著、今後國家安危關鍵、即視此一線之法統、能否依舊保持、稍有遷就、即種革命惡因、此義既明、則現時北京所謂大選運動、無論進行至何程度、我國民均認爲無效、同人等內省良知、義難緘默、謹據法理、爲我國人剴切陳之、元首重任、今試問舉國側目之武夫、有無此項資格、雖其親暱、亦未敢公然肯定、京保兵變、洪憲西侵、復辟稱臣、既往之咎、固無論矣、近年瀆武營私、俾全國同胞含冤罪命者、數以千萬計、吾民茹苦負痛、豈能寬恕、如國家紀綱未墜、早已俘首九邊、乃留京議員、竟敢認定此等穢惡之徒、爲大總統候補人、徵認者亦以爲舍我其誰、居之不疑、文電絡繹、儼然事實、我國民如果對於總統候補資格、提出嚴正解釋、促其反省、何致令羣盲瞽說、如此猖狂、今時機已迫、計惟有明白宣言、謂依刑律應剝奪公權者、縱已倖逃法網、斷難任其再借尊位、此我國民所宜注意者一也、總統選舉會、依法應由國會議員組織、顧組織義當自動、決不容他人法外之干涉、選舉法所謂自行集會、所謂任滿前三月、意在杜野心家之操縱、此次北京所擬開之選舉會、武人通電叱咤於前、五千票價誘買於後、與法律上自行集會之旨、根本不合、況所謂任期者、有八十三月、一年三個月、與一年五個月又二十三日之聚訟、此種枝葉問題、在西南護法各省奉浙當局、原不重視、幸假冒恢復法統之曹吳諸人、則非作國會正當解釋、終難逃狐埋狐搰之咎、在帝國則擅自廢立、罪坐簒奪、在民國則毀法亂政、罪在違憲、彼輩旣不能自了其法律問題、則合法之選舉會、終古無由成立、强而行之、終貽禍稱、此我國民所宜注意者二也、況三分二之選舉人、四分三之得票數、法定基嚴、豈利誘威脅所能强致、自政變以後、守正議員、自動南下、在津滬簽名預聲者達四百餘人、諸議員輔成等迭次通電聲明在案、北京常憲各會、流會至三十四次以上、可爲鐵證、十日之預備會、號稱過半數、事實上顯然作僞、婦孺皆知、復有在塲點名秘書孫曜、及事前請假、被簽名代到之張議員璀等五人、先後函電証明、當日確有冒名頂替情事、據報載蒸日院電知其中尙有賄欵百萬、並雇用書記、混列議席種種黑幕、預備會之過半數、旣已百方弊混失信國人、則選舉會之三分二數、必盡力作僞、可以斷言、况離京議員、列名討曹者、已逾四百八十人、同時斷不能化身爲二、出席北京預備會、從有一二不肖、贊否兩歧、按諸法理、亦應以在滬之自由表示意思爲憑、在北京因暴力强迫而出者、當然無效、準是則前日之預備會、將來之選舉會、均無合法成立之可能、並不待其竊得總統名義、始發見其違法、此我國民所宜注意者三也、被選資格、選舉機關、集會程序、三者皆陷於非法、而民意之向背、又顯然與天下以共見、於此而猶鯫鯫過慮、一若北京所謂大選、倘有一顧之價値者、藉非至愚、則爲奇妄、此者國維不張、羣言淆亂、病在言論家併感情利害諸說爲一談、而不衷於國憲、致淸議威權、沉晦不顯、善者心灰、惡者膽壯、國事可哀、此爲最痛、古者冢宰布治邦國、徇以木鐸曰、不用法者、國有常刑、大總統選舉法、爲吾國旣成之憲法、棄而不用、是爲國賊、有賊不討、國民之罪、同人等喋喋陳詞、不敢退一已之私臆、惟以國憲爲依歸、朗讀選法、以期共喻、亦古人鐸徇之微意也、凡我同志、盍興乎來、各省代表聯席會議公叩卅、

▲法統維持會通電　本埠法統維持會、前發反對賄選之通電云、全體國民公鑒、北京僞參議院通過僞衆議院所謂延期案、吳景濂王家襄輩、狼狽爲奸、非同惡法之罪、惡錯昭著、殊非口舌所能爭、獨怪我主權在握之國民、於曹錕吳佩孚之假借法統也聽之、而國會內部、遂起紛擾、於吳景濂等之蔑視人權也聽之、而傀儡總統、遂指揮步軍統領衙門、私擅逮捕、於該僞會之破毀司法、摧殘教育也聽之、而僞政府遂敢侵凌法官、毆辱學生、優容復優容、該僞議員益肆無忌憚、釀成今日公然賄選之局、誰爲爲之、孰令致之、則我國民亦不能辭其咎也、我國民乎、如欲甘心亡國則已、苟非然者、其速行使主人職權、對於法統眞僞問題、予以明確之裁判、並請分省調查附逆議員姓名、佈其罪狀、與衆共棄之、法統維持會、鼫、

▲民生協濟會通電　貴州路民生協濟會昨特發通電云(銜略)六月十三日政變而後、國將近墟、滬京議員、權門走卒、咸華華以大選是務、數月以來、光怪陸離、都門腥穢、實已聞者掩耳、言者蹙額、姑不論曹氏平日功罪如何、觀其飲法自便、苞苴公進、形同市販買賣之賄選、豈能予人以承認、誠如盧督辦感電所謂、即令所舉者爲大聖大賢、已足玷污國會騰笑中外而有餘、況營選者爲全國唾棄之劣驅下乘乎、國人燭奸鑑惡、羣起鳴攻宜矣、特是彼輩利令智昏、率意孤行、人言不足恤輿論不足畏、掩盡天下、志在必成、雙節將屆、時機已迫、旣非唇舌可以挽救、更非函電所能收效、若不急起圖維、根本改造、恐將長此混亂、永釜糾紛、地方無淸甯之望、國勢有壘卵之危、諸公或爲畀國元勛或係締造共和偉人、或封疆所寄、或民意所托、覩此景象、豈忍忘懷、倘祈本愛國護法之初衷、排除異見各本良心、羣力組合、共謀艱辛、俾國家信用存一綫生機、使天下蒼生、有所仰頼、挈領振綱、露佈聲討、所謂伸大義於天下者必先正名、名正則詞順、燕豫雖衆、豈而敵天下億萬人之心、檄文所至、其有不望風而來歸者歟、敝會民生爲志、豈預政閈惟感禍及眉睫匹夫有責之義、謹貢芻言、願共鑒圖之、民生協濟會叩鼫、

▲安徽勞工會上海總部通電　各省報館轉國民公鑒、民國不幸伮擾多年、此次曹錕逼宮、尤重啓南北戰禍之機、雖迭經正義申討、而躧耗遝衡、北京僞國會吳景濂輩、諂諛權貴、秉承曹錕意旨賄買議員、以成大選、彼輩吸盡全國人民之脂膏、以博一姓人之歡心、穢惡昭彰、罪浮閻獻、我國民果欲保持人權、不爲賊隸役者、幸各抒其愛國之忱、爲鳴鼓而攻之舉、迫切陳言、即希鑒納、安徽駐滬勞工總會叩鼫、

▲救國聯合會會議　昨日下午三時救國聯合會爲反對賄選開臨時會議、到者周霽光吳山沈儀彬等三十餘人、推黃石安主席、首報告開會宗旨、略謂曹錕運動大選賄買議員、將足法數、本會會員方振武君頃有一提案主張兩種反對辦法、望諸君討論、當由方振武君述提案、謂全國人民反對曹錕大選、至今曹仍悍然不顧、可見空言反對、而無有力辦法、實不足以警奸邪、鄙人一再考慮、特提議兩種辦法、其一消極的爲不納稅、因目前全國雖反對曹錕、但曹賄選之資、仍出之國民、故欲徹底反對、惟有斷絕其財源、祗有不納稅、其二爲積極的、所謂積極的即聲罪致討、並討附曹之議員、更須向外交界要求關餘鹽餘停欵、槪不交與曹家政府、此項提案是否有當、請衆公決、周霽光云、懲曹須有一種相對機關、宜組織民意政府、然後方可發施命令、聲罪致討、惟此民意政府、非擁黎元洪、幸應取何種制度、倘須討論、張一志謂本會向有兩種主張、一爲和平會議、二爲委員制、曹錕所爲均與此自相衝突、當然反對、惟反對仍宜不背本會宗旨、趙軍和平、鄧嘉緝起立贊成斷絕曹錕經濟、次方振武再解釋提案與會宗旨並不衝突、次沈儀彬主張先進行罷稅、其餘從長討論、主席亦以罷稅爲先決問題、即以此案附表決通過、次周霽光主張推舉研究罷稅運動委員、當場推方振武周霽光鄧嘉緝張一志黃鎭磐郭元覺吳山張涵初倪无我九人爲委員、遂散會、

▲工界救亡會會議　全國工界救亡大會昨日(三十日)在鉄橋會所開第十一週全體委員會、到三十八人、公推張翼成主席、討論反對曹錕賄辦大選案、張蘋花主張聯合各工團討論具體辦法、但必先從接洽入手、再訂期開大會王亞樵仲說大會非開不可、對於中國前途種種問題、急須公衆決定時勢既如此緊迫、請大家討論積極進行辦法、郭寄生黃晦菴章謂我等主張此事可由本會發起徵求本埠各公團同意因反對曹錕吳佩孚及一切直系强盜軍閥系全國國民公意如何澈底反對之處、必須公意決定、並請各委員於下週內必要間日到會以便會商一切、主席以此說付表決、全體通過、

魯人請留朱有濟

造幣廠督辦朱有濟、已將財部總務廳長兼職辭去、携眷來滬、旅滬魯人、以朱氏爲青島碼頭押欵案內要犯、竟得逍遙法外、膺此重職、異常憤慨、現正聯合同鄉、擬一面公呈軍署、請予扣留、一面訴諸法庭、聽候相當之制裁云、

國會續發公費

▲十月一日至三日

兩院移滬祕書廳、昨已各發通告云、本院議員九月份下期公費、玆定於十月一日至三日、每日午後一時至四時、在本廳發給、即希準時携帶徽章並圖章親臨領取爲荷特此通知等語、並聞補發之欠費每員二百圓、亦已將欵項備齊、俟公費發訖後、即可定期補發矣、

翟富文拒絕返京

衆議院議員翟富文、因留京議員某君函促返京議憲、並舉行大選、故昨日特覆其一函、拒絕返京、(函略)

林支宇等對湘局見意

▲一品香宴會中之談話

昨日正午、中華女子美術學校校長唐家偉女士及陳家鼐等、假座一品香、歡宴由湘來滬之省議會議長林支宇君、列席者、有馬子貞汪精衛、柏烈武、唐伯球、林伯渠、蕭炳章、彭素民、朱應鵬、侯可九、等二十餘人、宴次、由陳君夫婦相繼致詞、繼由林君致謝詞、對於湘局、亦有所發揮、大略謂湘對趙譚之爭、頗願其和平解決、但雙方不聽忠告、故憤而來滬、但湘局與全國有關、故顧國人共起維持、俾湘省不致爲外力侵入、使湘人受痛苦云云、至二時許始散、餐次、記者曾向林君詢湘爭之內幕、及解決方法、據云、譚組菴此次受中山之命來湘、並未提及省憲、批爲湘人所不樂、但趙炎午對於省憲、亦祇虛與委蛇、爲湘人所不滿、故對二人、認爲一丘之貉、如留則當同留、去則同去、但如兩雄各不相下、或引起外力侵入、致使湘局糜爛、則二人皆在共棄之列、近聞吳佩孚援兵已過岳州、湘局前途、頗難樂觀云云、又對於趙譚之勢力、亦曾談及、略謂趙有三旅之衆、即葉開鑫唐生智賀耀組三旅長是、而譚則有三鎭、爲衡陽鎭守使謝冠軍、沅陵鎭守使蔡鉅猷、及寶慶鎭守使吳劍學、三鎭地域雖較大、然兵力則三旅爲勝、此外則魯滌平宋鶴庚、均抱中立態度、魯有二旅、旅長爲唐榮陽劉鋼二人、宗旨與魯相同、宋之二旅旅長、即唐生智與賀耀組、傾心助趙、不受宋之節制、故宋憤而來滬云云、聞林君等來滬後、不甚見客、有往訪者、均由代表接見、不日將往西湖一行云、

又有颶風發生

▲上海無遭大風勢

上海日日新聞云、據重富滬山觀測所長語、今次颶風、起自石垣島之東方、其示度爲七百三十六耗、其進行方向向北、途中又轉向北東、故上海地方、尙無過大風勢、惟九州方面、或有多少悲惋云、

周啓濂在滬談話

我國派駐坎拿大總領事周啓濂、已於前日乘輪抵滬、昨有友人某君、往訪周氏於新閘白克路十一號寓所、詳詢坎拿大政府近日排斥華僑情形、周氏謂自坎拿大國會甫經通過華人入境新議案時、即據以報告我國政府、旋奉外交部電召回國陳述一切、余即將職務交秘書代理、於九月六日、由哇太海乘俄后號船啟行、於十八日船抵日本、因橫濱東京發生震災、旋即登岸視察華僑在東被災狀況、後即偕災民等同乘山城丸抵滬、此次坎政府施行苛例、純係一種高壓方法、其新議案中有三大點、爲我國所反對、㈠實際上拒絕駐坎華僑之妻兒入境、㈡入境華僑未註册者、罰金五百元、㈢凡華僑於一九一七年後、曾吏改職業者、須付第二次人頭稅、以上三端、均屬苛酷而欠妥允、勢必引起我國對坎之惡感、於中坎兩國邦交及商務、咸受影響、現余在滬、稍事休息、下星期末、擬即乘車赴京、至部報告一切云、

保存蠶種之通告

本埠江浙絲綢機織聯合會、因日本有出錢吸收吾國蠶種風說、恐影響明年蠶汛、特於前日召集全體會董、共議救濟方法、旋即公決用語體文通告兩省各屬蠶農戶、儘前預備自用蠶種、勿貪目前小利、累及來春絲綢大局、玆將原文錄下、現在東洋地方、遭了地震火災、他們政府裡預備明年養蠶的種子、全被大火燒去了、聞得要向我們中國收買蠶種、帶到日本預備明年養蠶之用、但是吾國的蠶種、都是中國人自己要用的、若被東洋人買去、這是要減我們中國的蠶種了、豈不是大大可怕的事情嗎、所以要勸告你們養蠶的人家、趕快拿來年要用的蠶種、就趕緊買進、稍備來年養蠶有得用了、倘使慢一步、被東洋人買了去、你們再想買蠶種、那就實在無買處了、豈不是懊悔也來不及了嗎、所以奉勸諸位、年年養蠶的人家、趕快預先買好啊、

外交會重申宣言

本埠對日外交市民大會、進行經濟絕交、始終不懈、昨日又發重申宣言文云(上略)據此次返國難僑先後稱述、日人漠視華人生命、輿其加害華人之狀態、聞者無不髮指、今彼利用震災時機、遍令吾僑日工商界歇業、歸國者尙絡繹於道、其平日仇恨華人之心理、昭然若揭、此後對華政策、安知其不加甚、吾人方應加儆惕之不遑、寧可遽自喘息、總之二十一條一日不撤廢、旅大一日不交還、吾國人經濟絕交之進行、一日不能放鬆、吾人固不願利用日人不幸之機會、而加以懲創、亦不願以日人一時之不幸、而自貽禍患、九仞之功、在此一簣、愛國同胞、其速努力、同人不敏、願始終堅持、以隨諸君之後、再布血忱、以誌息壤云、

七業認商須加成續辦

上海稅務總公所張子京所長現奉財廳長令、將滬上各業認稅商切實整頓、查明將次期滿者、應行查酌情形辦理、如舊認商之呈請續辦者、應照原認稅額加增成數、等因、該所長查得火腿業、漆業、洋廣貨等七種認商、已據呈請轉呈財廳、准予繼續辦理、已奉批回、以大半俱加增二成稅額爲標準、以維公家用途、所有懇照原額續認之處、碍難照准云云、

皖浙運動和平代表昨赴蚌

▲公約共計四條

皖浙兩省紳商推出代表六人、赴皖要求皖馬簽字和平公約各情、已紀昨報、茲悉推出之代表余誠格、因年老不能同行、由其子余棨代表前往外、其餘皖代表王文濬呂陶、浙代表金百順祝紹棐陳其采等、均於昨日中午搭車赴蚌、要求馬聯甲呂調元簽字、簽畢後、再行返滬、轉道循行赴杭、請浙盧簽字、該公約條文、係由徽甯同鄉會所擬、大致係仿蘇浙公約、共計四條、其言較爲混統、最着重於兩省交界軍隊之不得移防、及客軍之侵入、又聞此約成立後、江浙和平協會將改爲江浙皖和平協會云云、

關於蘇州河電文

▲省農會不贊成以內政假手外人

江蘇省農會昨寄來致上海總商會電文曰、閱報載貴會舉行吳淞江水利協會常會議、將開濬吳淞江事宜、委托浚浦局代辦、所有承辦合同、正在秘密考慮中、而浚浦總局則已招人承辦河泥、着手進行、此訊果確、內政假手外人、前途異常危險、查該局辦理浚浦侵越國權、浪費國稅、地方人士、嘖有煩言、所幸期限屆滿、正可迅謀結束、今設委以濬淞工程、該局延長、勢必變本加厲、貽害地方、更非淺鮮、敝會爲維護國家主權、保障人民幸福計、不敢自安緘默、務請貴會迅予取消前議另籌正當辦法、俾杜隱患、而善要工、至深跂禱、江蘇省農會叩、

屠稅所昨接省批

上海縣屠宰稅所、於昨奉省公署九月二十二日批示云、呈悉、查此案據財政廳呈據上海縣委會同商會議定、仍歸三幫代表合認繳稅、結束在案、黃文龍唐立成原係滬幫屠業、已經包認繳納、證金在前、此次改歸三幫合認、原係格外通融、以示體恤、自應責成三幫代表會同黃唐兩商、一體認辦、黃唐兩商已繳証金六千元、亦應由該商等自行妥議分配、以昭公允、候令行財政廳明白分飭遵照、此令、

復華洋義振會函

▲爲禁米穀出洋事

華洋義振會昨接南京齊督軍韓省長來函云、仲英先生大鑒、接展惠書附件、敬悉、鄰國奇災、自當振卹、本國民食、尤應維持、且米穀出洋絕對禁止、載諸約章、承示與日領面談辦理情形、熱心公益、感佩無既、已據情電達中央矣、特此函復云云、

法治會之議決案

法治協進會、昨日(九月三十日)下午二時、開第十次常會、到者有張家鎭王開疆、蔡鼎成、湯應嵩、俞祖芬、陳仁瑤、張飛熊、徐金熊、羅仁傑、沙訓義、何世楨、王煥昇、鄒仁傑、孫乃湛、秦聯奎、黃熙英、沈時復、蔡倪培、陳奎堂、李昌等二十八人、輪推張飛熊爲主席、報告一週間會中經過情形畢、由各會員討論各議決案如下、㊀上屆推蔡鼎成會員擬致何東爵士之函稿、已由蔡會員擬就、審讀一過、議決通過繕發、(原稿錄後)㊁對國會延期問題、宜如何表示意見案、議決國會延期、認爲違法、其一切非法行爲、根本上無效、並通電否認、公推蔡鼎成主稿、㊂律師陳奎堂、陶廷枋、吳承圭、李宗唐、請加入本會、議決通過、准予入會、㊃理事金鴻翔、三次缺席、應照章補推、議決即席補推陳仁瑤爲理事、議畢散會、附致何東爵士函云、曉生爵士左右、連日讀報、敬稔台端、以中原紳冑、爲上國客仰、惓懷故國、翩然滬申、倡導和平、冀回浩劫、蘇子卿時、思漢士干呆、路不忘晉室事先天下、語重心長、高義熱忱、曷勝欽佩、敝會同人深慨夫國勢蜩螗、紀綱墜墮、滋爲亂階、閩爰集斯會、以促法治爲救國之唯一方策、欣逢台端、耆年碩望、登高一呼、敝會同人、旣股附驥之情、願效執鞭之役、所冀舉國法團、各省當軸會於一堂、破除成見、以法律爲根據、以民意爲依歸、用償和平之願、竟成法治之功、福國利民、詎有涯涘、爲特公推王開疆、何世楨二君代表晉謁崇階、藉抒誠悃、願執事指定時日、賜以教言、無任企幸、先此奉達、祗頌旅祺、法治協進會敬啓、十月一日、

議員觀潮續誌

▲各方面招待情形

國會議員觀潮後、已到杭州二十九日由參議員辛茂之在其別墅招宴、晚間浙籍國會議員褚輔成杭辛齋童杭時田稔張復元等二十餘人、假座陸軍同袍社設席邀宴各省區同人、是日六時先由各團體開歡迎會、車馬齊集於城內頭髮巷綢業會館、議員到者有八十餘人、各團體則有十數團體代表蒞臨、一堂濟濟、近一百五十人、先由田稔主席致詞、董昆瀛推馬君武答詞、次省議員查仲堅呂志用張光偉李士林皆有演說、賓主盡歡、各團體定三十號上午、在省教育會招聚而散、盧督辦則定於三十日上午柬請會餐、發畢攝影、晚車回滬、已由路局預備車輛、仍由馬司令劉副官率衛兵護送云、

南匯縣議事會紀

南匯縣議事會、於前日開談話會、結果如左、本會十二年度預算案、照原案通過、本會馬議員辭職案、馬議員今任縣署第三科員、交到辭職書、本會應許其辭職、本會正式開會辦法案、應查鄉縣辦法、再行酌定、本會議員缺額、函請縣署即辦補選案、查本會議員缺額共十四人、應即抄單請縣知事令行缺額之各市鄉照章補選、務於本年十月十日以前一律辦竣、各市鄉起辦恢復自治案、應請縣知事督促各市鄉尅日照辦云、

滬杭車時刻變更

滬杭甬路行車時刻、自十月一日起、略有變更、所有上海嘉興之區間車、改爲下午三點三十分由上海南站開、杭州開滬慢車到上海南站、改爲下午四點三十五分、又第十五號車新龍華開十三點五十二分、老龍華到十三點五十六分、開十三點五十八分、上海南站到十四點十分、第五號車新龍華開十六點〇七分、老龍華到十六點十一分、開十六點十三分、上海南站到十六點二十五分、第十號車上海南站開十五點三十分、老龍華到十五點四十二分、開十五點四十四分、新龍華到十五點四十八分、第十四號車上海南站開十七點十五分、老龍華到十七點二十七分、開十七點二十九分、新龍華到十七點三十三分、第十六號車上海南站開十八點十五分、老龍華到十八點二十七分、開十八點二十九分、新龍華到十八點三十三分、至於江墅區間車時刻、亦有變更、第五十五號車閘口開十二點、南星橋到十二點〇八分、開十二點十分、杭州到十二點十八分、開十二點二十一分、艮山到十二點三十分、開十二點三十二分、拱宸橋到十二點四十五分、第七十三號車閘口開十一點五十分、南星橋到十一點五十八分、開十二點二十分、其餘杭滬上下行之特別快車、及快車夜快車時刻、一律照舊、並無變更云、

閘口站餘地出租

滬杭鐵路現定十月一日起、將閘口站車塲餘地、分別測勘、畫定等級、按畝出租、以備各行商堆積貨物之需、該地計分頭等者每畝每月租洋二十元、二等者每畝每月租洋十元、其地未滿一畝者、按照定價比例核算、承租一年者、得照定價七折收費、該路並備租地志願書、發交閘口站長、交由承租者塡寫備案、一面通告該站各轉運以及各行家查照矣、

杭幣廠催交生銀

上海交通銀行平日所需銀元、向與杭州造幣廠訂立合同、將生銀運杭、交由該廠代鑄滬行使、玆悉杭州造幣廠、業已續開工、日昨交通銀行接得該廠長俞人蔚電開、厘價已高、中行鑄本已裝過兩次、貴行請即照裝、以符合同、並乞電復等、因聞該行、現已預備生銀、交車運杭矣、

留德生活費驟漲

寰球中國學生會遊學部、昨接留德學生謝祖培君來函、述及德國生活費驟漲情形、特將原函節錄如下、以供有志留德者之參考、「德國近來的生活、漲得可怕、馬克仍繼跌不已、昨日「八月二十八日」每美金一千一百萬馬克、店中有用金馬克或美金價格、而照當日馬克市價以紙馬克計算者、德人視馬克如此、可嘆可嘆、現在除書籍器械等價格、已超過戰前外、其餘幾與戰前相等、便宜機會已去、恐不復返、我們外國人租屋以外國錢付値爲最多、有一英磅、有二美金、有一美金的房子、都是房東所要求的、在法律上完全禁止、以外國錢付值的、現在一月的普通生活費、須有五十美金、方可敷用、

體育研究會決議案

江蘇省教育會附設體育研究會、於昨日上午十時、在上海公共體育場開第一次委員會議、到會者柳伯英、王壯飛、朱了洲、朱穀蓀、邵漢蓀、(代表吳志青)顧醒躍、公推柳伯英爲主席、首由常駐委員顧醒躍報告會務、(甲)本年大會、將議決各案、已交付省教育會辦理、(乙)師範體育部幹事主任沈屏周來函辭職、(丙)復常熟宜興體育研究會函、(丁)致六十縣教育局員及各部幹事函、(戊)致當選委遴選評議員函、報告畢即開議、㊀議決沈屏周幹事、由本會去函挽留、㊁議決各縣組織分會、先將會章職員表會員錄以及成立情形、須報告本會、由本會委員審查合格、方得認本會之分會、㊂常熟宜興兩處體育研究會分會、俟其將組織情形報告本會、再行審查、㊃議決對於全省體育指導員麥克樂所編之新體育標準、本會應函商省教育會、轉咨教育廳、通令全省公私立中等學校校長、暨體育教員、由本會召集各縣評議員共同討論、是否合用小學校標準、均請麥克樂先生出席說明、㊄議決下屆委員會、定於陽歷十二月一日、在揚州開會、(一)以下爲浩議本年大會時議餘案件、㈥新制中學廢棄學年制、採用學分制、對於學生智力方面、實行能力分組、鄙意以爲體育一科、亦宜用體格分組法、以期體育進步、若此種方法可以適用、究以何種標準訂定案、㈦初級中學體育一科、規定十六學分、其中除去生理衛生四學分外、餘如柔軟操、童子軍、田徑賽球戲多種、祇有十二學分、在此三年中、以四種課程平均計算之、每年祇有四學分、鄙人對課程之內容、學分之支配、以及一切實施方法、究適合與現今初級中學生之體育否、頗有研究價值、請諸君作精確之討論案、以上爲江寧凌仲覓君提議、㈧新制本學期實行、應請省教育會咨請教育廳召集全省中小學校校長、及體育教員開聯席會議、編訂教授細目、俾資統一案、以上㈥㈦㈧案、因類於第四條之議決案、故不再討論、㈨本會應發起組織全國主持遠東運動會機關、請各省加入、共謀發展、以促進步案、議決聞上海已有中華全國體育協會之組織、俟該會開成立大會時、公推柳伯英先生代表本會出席與議、㈩本會既附設于省教育會所有會中費用、由省教育會補助案、議決公推王壯飛先生、面詢省教育會對於本會經費、省議會曾否通過、⑪駐會幹事、應照童子軍辦法、請專員担任、致送薪金案、議決俟第十條解決後再議、⑫各縣教育會應組織體育研究會、江蘇省教育會體育研究會分會決本會函致各縣教育局、組織明先生起草、俟下屆委員會通過後、即行分送各縣、(以上朱章明君提議)⑬聯合各省區體育界同人組一有系統的全國體育研究會案、議決俟下屆大會時討論組織方法、⑭新學制師範學校體育實施案、議決上面第四條已經議及不再討論、⑮徵集各省區各學校體育成績彙編表簿、俾資觀摩案、議決同十二條辦理、(以上朱洪君提議)又江都杜召棠提議案五件、因時間不及、遂議決列入下屆委員會討論、議畢、遂由主席宣告散會云、

關於日災難民之昨訊

泊埠之外艦極多

關於日災難民之昨訊

▲日災區華人多已回國　日本災區華人大多已回國、日外當局、因是特派專船、俾便乘坐、計送華人乘弘濟丸回滬者、達四百五十名、另有三十名則由芝浦乘長路丸、在東京被難之華人回國者至此已達大部分、又在日本習志野軍營之避難華人、計有一千六百六十六名、預定三十日由博愛丸載運四百五十名、十月三日由長順丸載運五六百名、最後則悉由千歲丸載回云、

▲日義振會募捐成績　本埠日僑震災義賑委員會第二次募捐於二十九日續收捐欵洋五百八十六元五角、金洋五千〇十元、連所共收銀一千八百四十一兩、洋三萬二千一百二十三元七角二分、金洋六千二百三十三元八角、又該委員會、昨以白米百包一萬磅、託日郵船山城丸運赴災區云、

▲遣送被災回國僑民　連日由日回國之被災僑民、已由日災協濟會招待、分別安置遣送、各省學生另乘滬寧滬杭兩路回里者、已商准交通部直接請發免票、茲錄該會昨日所得交通部及溫州道尹等來電如下、㊀北京交通部回電云、中國協濟日災義振會、宥電悉、旅日被災學生僑民回國、請領免票依原定辦法、應以三等為限、除至哈爾濱四人須經南滿路不能照辦外、所有由浦口起程至北京廿八人、至奉天六人、漢口至開封七人、至太原三十九人、已分電令該局照發、並希貴會分別給予公函證明、以便到站領取、交通部鉅、㊁上海中國協濟日災義賑會、溫州同鄉會鑒、儉電悉、災僑七百餘抵溫、已給資回籍、傷僑送院醫治、催飛鯨冬日開、歲欵存文老處、赴樂未歸、此地欵絀、由知事暫墊、尚難設法籌還、希商招商局救濟災僑旅溫、沈致堅張濂冊、

▲留東學生最近情形之調查(續)

▲山東省

姓名	學校	費	被災情形
王興雲	高工	官	財物全燒損失千元以上
王繼仲	高工	官	無
周兆新	高工	官	無
毛守封	高工	官	無
于暎民	高工	官	無
姚志軒	日大	自	無
陳鴻讓	東亞	自	財物全燒損失約百元以上
余康德	東亞	自	同上
段振邦	東亞	自	無
高奇	明大	自	無
陳麗壞	慶大	自	無
賴嵩源	慶大	自	無
陳廣漢	明大	自	無
蘇郁文	廣高	官	無
郭保琛	高工	自	無
方曜輝	礦專	自	無
聶振庚	礦專	自	無
宋少衡	礦專	自	無
李鈞齋	一高	自	無
孟憲蓋	一高	自	無
以上全燒四人			

▲廣西省

姓名	學校	費	被災情形
朱錫晃	高工	官	衣服書籍在寓店燒失
梁士梯	高師	官	同上
梁士栻	高商	官	同上
李貞	高師	自	足部受傷
譚仁勳	高工	官	燒失當去衣服書籍
張家轉	千醫	官	同上
陳錫璋	明大	自	無
陳錫瑚	明大	自	無
張心沛	帝大	官	無
黃尙掞	高工	官	衣服書籍在寓店燒失
蘇卓	高師	官	無
黃韵藩	高工	官	衣服書籍在寓店燒失
滕澤森	高工	官	同上
黎大康	高工	官	被房屋壓死
李仲柏	帝大	官	無
雷榮柯	六高	官	無
龐大恩	工專	官	無
陳錫朋	商工	官	衣服書籍在寓店燒失
黃培中	高工	官	同上
廖競天	商大	官	同上
黃立生	商大	官	行李全部燒失
杜肅	五高	官	無
滿炯然	商大	官	行李全部燒失
譚義勳	高工	官	衣服書籍在寓店燒失
以上全燒二人死一人			

▲湖北省

姓名	學校	官費或自費	受災情形
王宗焜	商大	官	死亡
萬汝楠	高工	官	所有品全燒
王子江	高工	官	同上
蕭學海	商大	官	同上
李榮光	高工	官	同上
劉錦濤	慶應	自	同上
李捘	明治	自	所燒當皮袍値五十元神田錦町神保町紀州質店內棹子椅子
蕭玉璜	日大	自	傷足(輕微)
望作楷	日大	自	所有品全燒
李丹亭	日大	自	同上
戚榮昌	慶預	自	同上
孫必亨	一高	自	同上
杜伯訓	高師	官	被服存在兩國橋驛燒失値二十餘元
劉先林	鐵道省實習	官	衣服書籍當九十餘元神田小坂質店
曾昭信	明治	官	書籍當二十八冊紀川質店
劉伯文	高師	官	書籍外套約失値百元上下
金華錦	帝大	官	損失不明
李中孚	東大	官	書籍一部存中國青年會燒失値念餘元
張境	鐵道省實習	官	衣服當二十六元在神田紀州質店
王家重	農大	官	損失不明
陳堯成	東大	官	當書籍衣服不明
蔡侃	美術	官	損失不明
南鑾	慶應	官	無恙
楊昭恕	慶應	自	無恙
丁華	慶應	自	學生衣服一套存在青年會寮燒値五十元書籍數冊値洋十五元
胡謨安	早大	自	無恙
李錫	明治	自	無恙
熊道玫	明治	自	無恙
洪愼初	應大	自	無恙
蔡禮成	高師	官	無恙
張濤芬	東京農科實科	官	無恙
宋懷棨	高師	官	同上
汪柱馨	商大	官	同上
酈道濟	高工機械科	官	同上
雷震滂	高工	官	同上
夏維海	應大	官	損失不明
孫同康	應大	官	同上
於潤華	應大	官	無恙
隸定成	應大	官	無恙

以上死亡者一人、又燒者九人、

教育研究會議案

上海縣小學教育研究會、於昨日上午十時半、開普通研究會、到會人數三十八人、所有議決各案、照錄如下、一件報告本會擬印第六冊研究錄、徵求各校發表稿件、議決儘四星期內交出、本會以便編入、一件議學期研究問題、議決、㊀各科測驗、㊁理科、(注重兒童實驗)一件議第二師範區小學教育研究會、開會時準備事項、議決、㊀出席代表由會中推定、六校每校出代表一人、但各校得自願加入、推定六校如下、縣師、縣一、養正、和安、飛虹、旦華、㊁議案請各校預備於下次研究會中、提出討論、㊂展覽成績、請各學校預備不出席學校可托出席代表去陳列、

祥泰公貨船損失

祥泰公之吉利隆沙船、此次由申裝載泰豐仁源等號之紗布棉紗等貨、約値四萬餘金、裝往福建、於本月初九日由申起碇、開駛出口、於十四日駛至外銅沙洋面地方、適天氣發霧、不能辨明航路、該船耆民趙祥生把舵印桂春正欲落篷收港、因霧露甚大、突開至山脚灘下、其船頭擱在山脚石上、船頭頓時分碎、船尾亦碎裂、致不能行駛、泊於灘上、而該處山民、聞悉紛紛至吉利隆船上觀看、見所裝布疋等、紛紛將布疋棉紗搬去一空、該船各船友喝阻、當被毆打、耆民趙祥生頭額手臂均已打破、乘輪來申、報告號主、而泰豐仁源等布號知悉、而祥泰公追索貨物、該號允許賠償、惟該船船伙三十餘人、尙在該船上、其船已不能用、碎壞不全、不欲設法施救拖來申、昨派吉長隆沙船開去、將各船伙裝載來申、聞該船之損失八萬金、原貨本共十四萬金之鉅、

宏大金號失敗

▲虧欠甚巨……經理洪鶴亭逃匿　南市宏大金號、因投機標金失敗、於昨日倒閉、虧欠同行拆客約有二十萬兩之多、經理洪鶴亭、見事敗露、即棄職逃避、刻各債戶、正在追緝中云、

國慶紀念之籌備

▲學生總會　學生總會對於今年雙十節、除通告各地學生會舉行羣衆運動外、並於昨日派交際委員、親赴商界聯合會接洽參加慶祝大會、決定今日召集各團體籌備一切、▲童子軍會　昨日童子軍會發出通告云、敬啟者、本年雙十節轉瞬即屆、凡我童子軍團、舉行慶祝典禮、應先規定、茲訂於十月二日(星期二)下午四時三十分鐘、在西區失吉路公共體育場本會事務所開會商議一切云云、▲各商聯會　閘北商界聯合會、於昨日下午二時在恒豐路敬業里開職員常會、決議印發傳單、通知各商家、屆時一體懸掛國旗、並舉行提燈大會、法租界東北城民國路北城等各商業聯合會、爲舉行國慶、致各團體各學校、函云、十月十日國慶紀念、凡我國民、處此國家多事之秋、尤宜表示維護共和之決心、敝會等定於是日舉行提燈大會、此種國家大典、端賴羣衆、是以函達貴會校務乞贊同、共襄盛舉、茲定於十月一號下午八時、假北城商聯會、特開各團體聯席會議、磋商辦法云云、聞該團體等、現已假定老北門薩誅弄十五號北城商聯會爲籌備處、倘有接洽、請逕至該會可也、▲東方中校　雙十節東方商業中學校學生、發起國慶紀念會、除編新劇外、倘有魔術雙簧等十餘種游藝、一切經費、已由學生捐集洋一百餘元、現已籌備就緒、屆時加入各團體提燈大會云、

前晚盜案兩起

▲廈門路　前晚十一時許、有身穿短打之盜匪五六人、身懷手槍四支、突至廈門路一百八十九九十號門牌某烟紙店內、闖入店堂、袖出手槍、向店夥人等嚇禁聲張、將賬檯抽屜內鈔票大洋小洋計三百餘元、搜刦一空、適有住居該店對面之婦人張胡氏、來該店購物、被該盜等將其手臂所戴金鐲一副捋去、事爲該管捕房得悉、立飭通班中西探捕、馳往兜拿無着、該探等遂向事主詢明盜黨面貌服式、歸稟捕頭轉稟麥警務長、通飭各捕房偵緝、務獲解究、▲新開路　新開路十三號門牌萊烟紙店、於前晚十一時半鐘、突來盜匪二三人、擁入店堂、各出利器、向該店夥人等恐嚇、不敢聲張、適該店主婦立在店內、手臂戴有値洋九十元金鐲一副、該盜等見之垂涎、遂以一盜在外把風、兩盜將該店主婦所戴金鐲搶取、一哄而逃、經該管捕房聞警立派中西探捕前往捕拿、奈盜黨早已遠颺、該探等歸稟捕頭核示、

李果能得南洋網球錦標

昨日下午三時半四時半、南洋大學本年度之單人網球決賽、在該校操場舉行、參預者爲李果能與丁八夔二君、公正人爲楊錫鏐君、第一次爲六與二之比、丁勝、第二次爲六與一之比、李勝、第三次爲六與四之比、丁勝、第四次爲六與三之比、李勝、第五次爲六與三之比、李勝、結果李果能君以三對二、將本年度之錦標、當比賽時、由管理楊恒君、招請英美烟公司之影片部、到場攝取影片數百尺、將於下星期在卡爾登開映、賽畢、舉行一茶話會、由羅錫疇君代表馬濟君、致贈大銀杯一只、由該校體育會代表曹麗順君主席、致答謝詞、茲將該隊隊員名額、及歷屆比賽表錄下、李果能、(隊長)丁八夔、黃文建、陳起東、倪麒時、徐樂、劉鑑、楊恂、陳體欽、(以上二人爲管理)

歷屆比賽表

丁八夔　陸文裕　黃文建　陳起東　徐樂　方定壎　倪麒時　仲肇湘　李果能

丁八夔　黃文建　陳起東　倪麒時　李果能

丁八夔　李果能

李果能

近來糖價大漲

大陸報云、近來糖價大漲、爪哇糖已漲、上海糖運入內地者甚多、目下存貨不見充足、日糖祇一萬包、港糖六萬包、自地震後、日本之糖、現又暢銷、計已定貨二萬五千包、同時日糖價亦高、因東京橫濱二地損失之糖、近二百二十萬包云、

私製炸彈之破獲

法捕房西探長戴薩克君、近查得法新租界巨籟達路昌餘里六十六號門牌內有人私製炸彈情事、爰於前日午後、飭派探目程子卿等前往該屋、抄出炸彈數枚、並拘獲某甲等數名、帶入捕房、將炸彈浸入水缸內、聽候核奪、

鄭寶菁南下過滬

▲調查楊砥中眞相　海軍部前接福州商會暨各行商電控駐閩海軍陸戰隊旅長楊砥中、縱容員兵勒捐貨欵、擾害商旅等種種罪惡、請爲撤換嚴究等情、海軍部據電後、以屢接閩省各公團歷數楊氏劣跡、事非無因、若不嚴行查究、不足以箴官邪而惠商旅、故已委派本部軍法司司長鄭寶菁南下、轉道赴閩、實地調查、以明眞相、鄭司長奉委後、已於前日由京抵滬、於昨日轉輪往閩矣、

勸慰在栢林俄民

江蘇水警第一區沈區長、以栢林地方、近有大批俄國難民、曾經函由江蘇特派交涉員派委俄文譯員周鎭南前往處置等情、已誌昨報、茲悉周譯員奉委後、昨至閔行謁見沈區長、磋商遣送辦法、一面由沈區長派委該區督察員徐亞伯率領水巡士、會同周譯員偕赴栢林、沿海灘一帶、查察勸慰俄國各難民、即日隨同來滬、以便轉送駐滬俄僑事務所安插、而免逗留境內滋生事端、

旗艦湖倫號抵滬

大陸報云、旗艦湖倫號日本地震時、救濟頗力、各國極爲贊譽、現已由橫濱開來上海、於昨日抵滬、亞細亞艦隊總司令、亦隨之來滬、俟總派之總司令華盛頓氏來滬交卸一切云、

泊埠之外艦極多

上海泰晤士報云、近日上海所泊外國兵船極多、有英之巡艦震金、美之戰艦黑龍、與法之巡艦珂瑪、此外又有美毀滅艦一大隊、自外灘遠望、可見江中紫黃黑三色之兵船、排成一行、再上海之外國軍官、亦多重要人物、計有大將軍三人、二爲美籍、一爲英籍云、

籌築紀念路議案

中華全國道路建設協會、舉出委辦專理籌築紀念路事、經誌前報、昨委辦會特開全體會議於該會、議決事項如下、㊀修正委辦會會議規則草案、通過、㊁修正委辦會辦事細則草案通過、㊂公推楊存義爲委辦長、陳琴軒爲副委辦長、吳山爲書記案、通過、㊃公推各部職員案、楊存義工程主任、胡國光副之、李英石購地主任、陳琴軒副之、滕克勤庶務主任、朱勵公胡世煥吳志靑副之、劉雲舫交際主任、樊發源錢鑄禹副之、陳琴軒會計主任、陳勇三副之、規則細則各條文字句、多由該會顧問張君維鏞潤色修改、午后二時、各委辦均由正副委辦長導引至龍華車站起、至黃浦江邊一帶步行察勘路綫、俟各代表與何護軍使沈縣長滬南工巡捐局長接洽、請求贊助、即可着手進行云、

商業維持會函文

▲爲油餅交易所交割事　上海商業維持會、於昨日致函雜糧油荳餅交易所理事會云、逕啟者、昨據本會會員李廣珍報告、謂伊曾在貴所賣出廠油五十件、因交割期近、隨於本月十三日、托萬祥轉棧單於二十四號經紀人鼎泰德、請爲交割、當接該經紀人回條、據稱所無解棧單之理、須繳現欵、次日貴戶親至貴所、向顧蔡二理事磋請、亦不予通融、乃請求本會主持公道等因、據此、查商法及交易所營業細則、賣方交貨、絕無異議、除非貨物無着、至萬不得已時、始克用金錢代償、然亦不甚合法、今李某繳納現貨棧單、果屬正當、而不予收受、本會認爲非法相應提出質問、請貴所立將個中理由明白答復是盼、此致雜糧油荳餅交易所理事會公鑒、上海商業維持會、

代聘森林學教員

茲有某校委託寰球中國學生會物色森林學教授一席、以美國著名大學畢業者爲合格、薪金豐、有願應聘者、可於每日下午六時、至卡德路九十五號與該會接洽、

蚊蠅會討論結束

上海滅除蚊蠅會、因將結束會務、昨日發出通告云、敬啟者、茲定十月一日(星期一)下午三時、在江蘇省教育會開會、討論結束事宜、敬希尊處派員列席不勝禱盼、專此佈達云云、

客棧夥失落客物

劉義臣前日投法捕房報稱、商人由廈門來申、在輪時有某客棧夥江壽甯、向商人兜攬生意、商人當將行李三件、交江運往棧內、不料被江將行李吞沒、故此投案求請提究、當由捕頭飭探將江及關係人秦方平陸步全等、一併帶入捕房、昨解公堂、原告投訴前情、江壽甯供認收到原告行李三件、後轉交陸步全代運等語、官判一併還押、聽候查明實情、再行核奪、

周浦鎭暗殺案原因

浦東周浦鎭發現因姦暗殺案、已誌本報、茲悉死者桂阿香、向作媒、兼爲鹽販、淫婦秦氏(名文寶)原嫁蔡姓爲婦、與桂姘識、所該婦先於未嫁蔡姓之前、已與姚關慶姘識、近因姚往緝歡、爲桂撞見痛毆、以故關慶蓄意謀殺、密囑專販婦女之顧阿春、做婦女買賣、誘桂赴阿春所住空屋中、用刀殺死、聞兇手關慶之父名姚西生、前因犯案、在蘇州正法、今其子又以殺人聞、此案諸犯、現惟顧阿春在逃、尙在追緝云、

俄人兜售顏料糾葛

劉阿成前投法捕房報稱、前有俄人帶能盤(譯音)至商人處兜售顏料十五箱、每箱一百五十元、共計洋一千八百元、言明將洋送至其住宅交貨、故商人信以爲眞、偕司賬何文奎取鈔票洋一千八百元、送至霞飛路三百八十四號門牌被告住宅內、詎被帶將洋搶去、交與另一俄人、從後門逃逸、商人等上前攔住、該被俄婦紗力斯用洋瓶從背後將商人頭部猛擊一下、血流如注、故將帶及俄婦紗力斯扭案、惟搶洋之俄人逃逸無踪、求請提究等語、捕頭得供、將男女兩俄人管押、昨解公堂、先由原告劉阿成聲稱、商人係開大美染坊公司、被告常時到來染衣、以致相識、故向商人兜售顏料、餘詞與補房相同、被告等延郭蘭克律師代辯稱、原告所控各節、完無證據提出、祇憑捕房之報告、實難成立等語、聶讞員商之法正領事德君、判兩被告交保、着原告詳細補詞到案、再行核奪、

俄人行凶押西牢

俄國人台尼沙夫、日前酒醉時、至法新租界、用刀將吳福元戳傷頭部手指等處、當由西捕將台拘獲、帶入捕房、昨解公堂、先由原告吳福元稱、商人在火車站供職、是日公畢回家、見被告酒醉、闖至商人家、向衆滋吵、顧氏胡調、商人向其勸阻、詎被告非但不聽、反被持刀將商人戳傷、求請訊究、繼由吳顧氏上堂證明俄人到來胡鬧情形、詰之被告、供詞支吾、聶讞員商正領事德君、判台尼沙夫押西牢二月、

開棺相驗案鞫訊

浦東欽賜仰殿後毛家宅塚地、發現活釘婦人屍棺、經警署將死者陳氏之姘夫張炳一張兒張炳順拘送法庭訊供、判押、遂下鄉開棺相驗無傷、各情已記本報、前日承辦本案之張檢察官、又開庭命提炳一訊據、供稱天津人、在碼頭爲小工、屍者陳氏、係崇明人、今年夏間、伊自願與民姘識、租屋浦東沿灘同居、爲時不久、不料陰歷八月初旬以來、該氏身患寒熱、民爲之調治、未見效驗、不數日而死、無如民赤貧如洗、只得草草棺殮、並無活釘情事、可請偵查、問官得供、判令還押、昨午張檢察官又詢南洋醫院與該院長討論、研究餘子布褲上所染痕跡、若何再行核辦、

水警拿獲盜匪

水警探員李得標、前日在浦東東溝地方、請該管警區、協同拿獲搶刦崇明北義鄉陳國強家巨贓之盜犯高大郎一名、帶入高昌廟駐滬水警王隊長處、訊悉該盜搶刦情形、並供出同黨李催夫同夥搶刦等情、經李偵探密往將李盜拘獲、于昨日押送二盜至崇明縣署、歸案訊辦、

攔路搶刦案三起

住居美租界東唐家弄九百七十七號門牌之婦人鄒張氏、昨晨九時許、因事出外、行經百紀弄、突來匪徒三人攔截去路、一匪以手按住其口、兩匪各將該氏手臂所帶金鐲一副、搶刦一哄而逃、後氏大聲喊捕、由探擱獲徐阿昌一名、並搜出原贓金鐲一只、拘入捕房、詰得尙有金鐲一只、已被同黨携去、後飭押候禮拜一即今日解送公堂請辦、流氓甬人王阿泉、前日在福建路攔刦行人楊目英所領幼女手臂上値洋二十五元之金鐲一只、携贓圖逃、適被老閘捕房包探、追獲人贓、拘入捕房、押候解究、又紹興人王六九、亦因在四川路、搶取陸云洲手中之鈔票五元圖逃、被探將人贓拘入捕房、押候解送公堂請究、

鴉片烟案彙誌

梧縣人馮三和因在寧波路乾記弄二號門牌屋內私設燕子窠容留烟客沈芝山、徐品山、陳子忠等、開燈私吸鴉片煙、被總巡捕房中西探將馮等一干人、連同烟具一併帶入捕房、各情已誌本報、茲悉此案公堂中西官提訊屬實、以馮不應違章、判決罰洋四十元、如無力繳洋、改押西牢一月、沈芝山等、各罰洋五元充公、烟具銷燬、浙江路小花園、六百九十號門牌鴇婦王李氏、所開之妓院內、因開燈在內吃食鴉片烟、前日被專查妓院之西副捕頭等往將氏連同烟具帶入捕房、稟請捕頭核示、蘇州人方意金、因在愛文義路四百七十五六號門牌屋內私設燕子巢、並備設睡具、容留何亭富、張善生、陳阿金、何湯氏等、在內吃烟聚賭、前日被該管新閘捕房中西捕將方等各人、連同烟具一併帶入捕房、捕頭諭將方收押、徐人准各存洋五元保出、着自赴公堂候訊、

新愛倫今演羅克片

海甯路新愛倫影戲院、今天日夜開演羅克之傑作生五本、卓別林之馬浪蕩二本、夜戲加演奇怪屋長片第五六集四大本、共演十一本之多、

▲誌謝　昨承交通圖書館贈閱挽人觀大東書局贈學生文藝叢刊各一部中華書局贈小朋友第七十八期英文週報第二十七期各一冊謝謝

時評

嗚乎今之官吏　（寒）

現官場中人大都行同狡兎、如在滬已有責守者又復奔走京師、營緣要津、而得一兼職焉、迨兼職之位置不穩、乃携眷出都、以就滬職、可謂無往而不利矣、雖然此在普通猾吏、原可以仕宦爲家、然要非有重大劣跡者所能優游若是也、夫官吏苟在一地、種有惡感、則彼處之人銜恨既深、即無日不思得其當而報之、聞旅滬魯人現正聯絡同鄉、對某廠長將分投控訴、余不禁感而書此、

介紹

田桐法書

玄玄居士田桐以文鳴以詩鳴以哲學家以政治家鳴書學小道也不以之鳴苟以之鳴其足以自名家也亦復何憾居士書法秀勁而渾浩美而出之自然不爲時會所左右令見者怡然有得與延闓見解相同者十之十八特爲介紹公之同好潤例存上海各大牋扇號通信海上停雲書畫社哈同路民厚北里四二三號　譚延闓啓

東方藝術研究會續招學員

▲科目　繪畫科　音樂科　塑造科

▲入會　無論男女不限年齡程度均得報名入會上午部下午部餘額無多志望者須從速報名

▲章程　函索請附郵票三分

▲會址　上海法租界蒲柏路(即打鐵濱)四八三號洋房

▲附設　通信教授部夜課部

主任　周勤豪　陳抱一　江小鶼

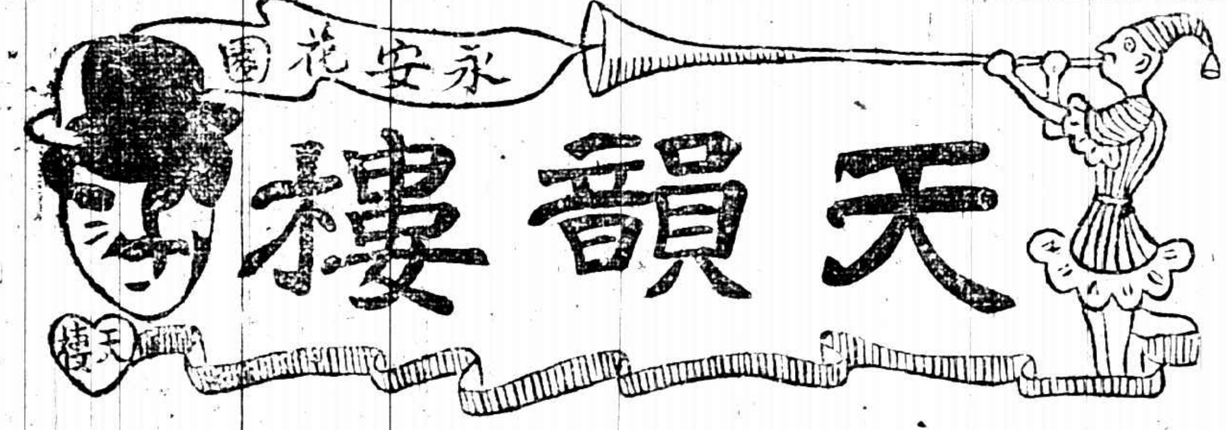

本樓為海上唯一屋頂花園精之為所值較格張定正各名伶十其藝不極採疑離韻絕高子景宜然當
樓一雅優各贊新即外於式劇角景分他少名長案奇者氣飄良及倫聯則掃
為屋佈待界許屋更陳清中間場飽各亦貴片拍當爽香晨時諸秩本徑
海頂置游入落加設潔秋幕添新特滿種更久之影情足案慕行君而樓以
上花之藝久上現成擴亦節聘置新游有值戲節令叫秋桂勝正樂惠來謹待

共和影戲院
西門外方浜橋

星期二、星期四、星期日皆換片

星期日　十三十四集 女書記四本　一二集 秘密鐘五本　十一十二集 金鋼鑽四本　注意：今晚片多開幕先演金鋼鑽一次二場更演一次女書記與秘密鐘則兩場僅演一次

星期一　趣劇三本　十一十二集 金鋼鑽四本

價目：特別包廂每位半元　普通包廂三角六十　月樓每位二角四十　正廳每位一角二十　兒童減半收費

天蟾舞台
天蟾舞台八月念一夜戲價目

新排新戲 初次啓演

八本 包公出世

狸貓換太子

諸君請早 客票暫停

丹桂第一台
丹桂第一台八月念一夜戲（價目）（注意）

（小小）寶義　侯喜瑞　高百歲　劉奎官　郭仲衡　榮蝶仙　小楊月樓　程艷秋　郭仲衡

戰蒲關　十回球山　松書籠山　荷　灌娘　全本雲娘　玉堂春

大舞臺
大舞臺八月念一夜戲　（價目注意）

沈韻秋　張榮奎　趙東昇　殷春虎　張春海　陳月樓　孫少堂　李瑞亭　姚俊卿　趙如泉　賈璧雲　高慶奎　小達子　毛韻珂　金碧艷　郭春華　張桂芬　孫慶芬　陳嘉璘　孫雅舟　李勝奎　王佳楣　趙竹卿　王祥雲　劉坤華

▶八本 狸貓換太子◀

春華舞臺
北西藏路開封路口　春華舞臺八月念一夜戲（特別）（減價）　電話北千二九百五十六號

暗出客券 一律暫停

全班合演

太子害太子

亦舞臺
三馬路大新街　亦舞臺八月念一夜戲（價目）（注意）　電話中央四千六百六十一號

少琴　王芳仙　李　張紫珊　謝鴻奎　張德俊　徐甫亭　言　王　豈　譚富英　白牡丹

陳俊庭　張國斌　圓海山　馬富祿　千浦連　李春棠　陳桐雲　劉振庭　馬富祿

武昭關　探寒窰　大伐子都　威鎮東吳　打棍出箱　正本販馬記

新舞台
新舞台八月念一夜戲（價目）　二等二角　頭等四角　特別包廂八角　花樓月樓一元

鍾鳳林　劉漢臣　劉振廷　趙君甫　夏月潤　劉漢森　楊善華　周鳳文　趙文連　夏月華　劉榮萱　曹甫臣　潘海秋　張月亭　趙君玉　潘月樵　歐陽予倩　邱治雲　許奎官

海潮珠　南天門　過五關　蕩湖船　花蝴蝶　四本四進士

新愛倫影戲院
美租界海甯路　新愛倫影戲院　中市愛倫舊址

今天夜戲　開演十一大本提早六點半開　滑稽羅克（做劈頭三四生五本）　快活大王卓別林（馬頭浪二本）　完全機關長片奇怪屋（第五六集四大本）

今天日戲　（滑稽大王）羅克（做大本）　卓別林（馬浪蕩）

大滑稽 一大本

小世界
在上海新北門內

小世界

游藝場　國模範　屋內花園

門券每位小洋一角

劉萬臣　邱德成　袁奎官　李君玉　黃月樵　劉雨田　李金龍　小黑燈　周香泉　王玉林　田永奎　李寶廷　小金蘭　沈春林　小桂寶　丁少蘭　張素蘭　胡壽慶　品勝社　愛華社　第三層影戲　陶社男子新劇　常州班　望遠鏡　吳小松　周泗泉　吳小石　周潤泉　姜鳳笙　朱菊庵　馮子美　王再亮　蘇灘　桂良　篠改

小桃源

笑舞臺
笑舞臺　電話中央三五一五

廿一夜各界要求再演

新逼宮（寫實新劇）

共舞台
法界共舞台男女合演八月念一夜戲價目（注意）

薛銀麟　王榮森　苗勝春　李桂芳　張菊芬　張德祿　粉菊花　林樹森　曹寶義　小孟七　竹翠茹　劉松亭　王文祥　小禿扁　張　打　劉艷四　劉春立　朱榮泉　張德奎　李桂祿　張文芳　曹寶艷　林樹義　王榮勛森

▶頭二本三門街◀　花鼓　冀州城　鵲橋相會

義記新世界

新世界

跑馬廳泥城橋南北　南部地道交通　門票小洋二角電梯　小洋三角西菜券大洋一元門票在內

招登廣告：本世界交通便利游客衆多廣告收效之宏非他處所能及如荷賜登請向廣告部接洽

大京班　（各部節目）

▲自由廳南北游藝　名花芳會唱　袁寒雲　（各部遊藝節目從略，字跡細小）

請看 特別大香斗 高在二丈以上 精裝活動戲劇

大世界
大世界乾坤大劇場八月廿一日夜好戲　價目注意

武雙林　侯雲峯　小喜鳳　張少泉　陳善甫　王金玉　龍瑞恒　喜彩鳳　瀟湘雲　侯雲際　小韓金奎　杜文林　金芳臣　龍瑞恒　喜彩鳳　鄭法祥　王金玉　張少泉　陳善甫　瀟湘雲　金連喜　武雙林　劉雙喜

洪州　逛燈　蓮花湖　洪羊洞　紅梅閣　戰皖城　女起解　戲迷傳　武家坡　泗洲城　玉堂春　曹操逼宮　天女散花　周西城

愛普廬活動影戲院
北四川路五十二號　即海甯路北首

APOLLO THEATRE

今晚開映　▲世界第一妙年女明星梅來瑪爾珠明殷主演之愛情名片

THE HEART TRECIALITS

藥毒與愛情

毒藥是什麼愛情是什麼毒藥能毒死人愛情也能殺死人毒藥害死人是有形的惟有那又甜又香又柔又軟的愛情殺死人是無形的連死人肚皮裏都不明白這本戲就是把毒藥和愛情來比較一下研究誰比誰利害誰能戰勝誰

時間 每晚九時一刻開映　價目 樓上一元二角　樓下七角

上海大戲院
上海唯一之影戲院　上海大戲院　北四川路虬江路口

夜戲價目　包廂一元半　樓廳一元　樓下六角

十月一號禮拜一起連演一星期每晚七點與九點一刻開演

最新第一艷情佳片　第一女明星麥雷傑作　片中有華文說明書

Barbara La Marr in The Hero

英雄氣短

加演 第四集 鐵路潮　劇中有少年之英雄多情之媛媛長厚之阿兄遭難之女子彼少年雖為情絲重重束縛然猶能犧牲私情保全媛氏之名節阿兄之幸彼不失英雄之身分最後冒險救姪陷身烈火受傷頗重彌留時與難女訂婚所謂真英雄方有真愛情耳

▲禮拜六禮拜日加演日戲三點鐘開演

法國大影戲院
在法界三洋涇橋南

今天夜戲　特別打武長片 飛行盜（第十三集四大本）　大滑稽四大本

預告：本院於禮拜五特請歐美跳舞大家田雙跳舞台上翩佈野景特獻各色柔軟奇異跳舞將來同國務新首歌舞台原址各界早臨一擴眼界也

國房
國房　最合精雅客室及閨閣設之用品　巳出十六種每冊五角　彩色為所精印　定價自一元八角至四元　一切詳載目錄函索即寄　有正書局發行

維昌洋行船頭房啟事

本行經理瑞典國東亞輪船公司經理各船往來中瑞二國之間每月一次來華路程自瑞典哥登保(Gothenburg)起程經格里士特尼(Kristiania)海爾新福(Helsingfors)漢堡(Hamburg)安多厄伯(Antwerp)至中國(China)離華路程經哈佛(Havre)腊克(Dunkirk)加來斯(Calais)勃里門(Bremen)漢堡(Hamburg)波羅的海(Balticports)及斯干的那(Scandinavian Ports)亦經西班牙諸口岸(Spanish Ports)欲知詳細請來函詢問當詳細答復

上海維昌洋行船頭房　江西路六號　電話中央五五八四

小時報　第二千二百五十七號

小言

◎政客之賣文鬻字（濤波）

邇來海上政客雲集談政以外時以文字藝術示人偶披報紙告白若于右任若章行嚴若田桐若許世英或賣文或鬻書意興殊不淺其實政客中善書工文者必不僅于章田許而已盍勿聯合多士設一政餘書畫社專以文字書畫貨錢人之欲得佳文名書者必不倭値雖然文字書畫換來之錢得之甚苦來之不易而其數亦絕微我知政客必不爲此也今之標鬻書貨文之名號於衆者又豈得已哉

小專電

◎程豔秋昨演虹霓關座客甚盛據某精於調查者言看客中着綠衣之女郎約四十三人衣水紅者約十九人此兩種衣飾最爲嬌豔故得確數其他最惹人注目者厥爲包廂中陳夜飾之未斷龍尾一條（2）（秋士）（本埠）

◎保曹近因避危起見將乘車赴京惟沿途恐有人狙擊故擬向上海英美電車公司購「穩安保廉」之電車一輛乘之晉京（3）（古蒼）（保定）

◎昨晚新世界來一西婦衣飾殊爲特別僅用中國舊式繡花紅裙改製加上銀鼠皮領說者謂該項紅裙倘能提倡推廣勢將儼麻雀而盛行於海外（3）（壹）（本埠）

小新聞

●東京歸客談

▲滄桑照服（學周）

有友自東京來相與談論遂及此次大災後之情形內有數則頗堪發噱且甚離奇因錄之如左以供愛讀小時報者亦酒餘茶後之談助也

東京自大災後房屋盡被燒燬地上積尸比比皆是有一般無流之徒忽異想天開每於晚間三五成羣往各處竊取死尸囊中之銀錢現成小康者已有數人各有銀數千元是亦因禍而得福也

富士山自大地震後其形狀已大改變昔日之峯今日而爲谷矣昔日之谷今日而爲峯矣此山現已底下數尺凡山上之石室已全燬滅樹木亦多被焚去遠觀之乃實一荒山矣後之人至此山者必疑其非富士山也

橫濱有某水泥公司者其房屋均用水門汀製成甚堅固火亦不能燬之屋凡高六層於地震後此屋忽陷下三層六層之屋忽成一三層之屋旁屋均被焚此屋獨保存該屋內人之性命得以保全□均以陷下之故蓋被等均往第一層避之也亦奇矣哉

東京某公司其房屋因走電該公司職員均觸電而斃故其形狀或在寫字或在算數均與生者無異且遠視之亦必當爲生者迨大火熄後警察輸入調查見該公司人均未死遂入內慰問相與談久未見一答異之後知其爲觸電而斃矣亦可笑也

國皇因災民房屋均被焚去且無屋可居特向陸軍部借布幕十萬具爲灾民臨時居址此幕綿延數里自遠望之有如戰地然

日本恢復之神速世界當推此國矣蓋自大災後事未隔數日一切自來水電燈電話均已裝置就緒則二十年後之日本將非今日之日本可比矣（2）

●南京美專未來之遊藝會

▲適逢一週紀念（野草）

南京美專現正籌備大規模之遊藝會定於雙十節在公共演講廳開幕一者恭賀國慶一者慶祝該校週年會中除零星節目不計外正劇有女子部之「雙十夢」男子部之「摘星之女」等等同時又開一成績展覽會云（3）

●特別之趣輓聯

▲生面別開（麗公懋）

常熟教育局董事王鐵珊等藉口教育經費支絀竟呈請教廳將成立已經六載之通俗教育館無端停辦該館奉到教廳令文後遵即停辦並由該館主任李君等於日前（十三）舉行末日紀念等情已見前報惟當時該館門首所懸之趣輓聯除黃炳元者外尚有某某二君所送者茲特照錄於下以供諸君一粲㊀「拖消極主義大好六門三拍賣生財大減價大犧牲」㊁「合教育統計小算百分一暫停修理小路數小嗚嘶」㊀「點污翰苑清名是烟鬼是訟棍還是賭徒騎紛飛附掌足資萬人笑」「打破法團妙手爲農商爲教育也爲自治熱場狂費到頭盡屬一場空」（3）

美國低欄賽跑之王

美國支加哥哈華大學學生劫利潑洛根斯近破世界二百二十碼低欄賽跑之新紀錄在該地大學運動會內獲得錦標其時間爲二十三秒之九較前爲優近又有一驚人之紀錄其時間爲二十三秒又二五云（上圖爲潑洛根斯賽跑時之姿勢）（3）（天雁）

●浦東新劇社出現

▲浦東通俗新劇社（存我）

聞浦東新劇社係當地富紳楊方二君所組織其宗旨爲改良社會維持風化閱兩月有餘始克將次就緒社中佈景及一切用具均大有可觀且聘有名家指導社友非常活潑前晚假浦東爛泥渡青年會試演風流孽債一齣觀者不下數百人八時開演表情極有動人之處且佈景新穎倍覺精神觀者莫不贊美至十二時閉幕（却酬）

●女校之漁人

▲演唱均佳……意義消極（YF）

北四川路某女校因欲設立藏書樓一所乃以經費不足故特於前晚八時在禮堂演劇籌集經費劇名漁人（Enoch Arden）一時到者甚衆至時登台其演員聲音之清楚與表情之細膩遇到均爲觀者所共讚惟劇中意義太偏消極對於現時之青年甚爲不適云（却飄）

●日使與梅蘭芳的信

▲謝謝五百元（了）

名伶梅蘭芳前助日災五百元旣得日本公使芳澤氏復書云敬復者此次敝國突有巨災乃承惠函敬聆慰問並悉執事發起梨界助賑大會先在燕京倡辦慈善義劇以資拯濟等語兼承執事賑款洋幣五百元業已照數奉到仰荷熱心善擧恤隣至意曷勝感佩除該捐款滙寄災區以充急賑外敬代敝國官民先鳴淺厚謝意此頌時祺芳澤謙吉啓九月十四日

美國監獄毒斃案（星）

美國食省「馬逸門新」監獄忽發現獄犯毒斃一事犯爲一少年名開士兼以一五百元之竊案被拘入獄後神志頹喪屢欲自裁守獄者知之即特別加以監視凡入內探視者必先經搜查有無鐵箄小刀或毒物等等潛入即開氏進食亦僅給一粗鈍之匙不與刀叉在獄吏方面亦可謂防範周密矣不謂某日忽有一妙齡女郎服飾都麗諉稱開氏之姝入獄探視獄吏先與搜查復監視其旁祇見二人隔一鐵窗喁喁私語繼以接吻珍重話別而去迨女出不及五分鐘開氏即死後經精密偵查於獄中發見碎紙數條始知女郎爲開氏情婦開氏預與設計將毒藥捲入包雪茄之厚紙內先含於女郎口中迨二人接吻時女郎即以毒藥吐入開氏之口故卒未被獄吏察破云（1）

藝術界消息

▲小說家張舍我氏近擬辦一大規模之小說專科函授學校自領校長已延聘諸有名小說家爲教員嚴獨鶴周瘦鵑王西神王鈍根江紅蕉徐卓呆張枕綠施濟羣畢倚虹諸君皆列名爲贊助員云（呪）

▲朱應鵬發起江蘇全省藝術展覽會近正籌備一切聞陳列地點爲上海南京云（W）

▲南京美術專門學生王霞宙聞笏天馬允甫周貞木王野萃組織一「旭社」在課外研究藝術（W）

▲杭州新聞記者任壯飛等所組織之凝社成立內設「詩鐘」「文虎」「戲劇」「小說」四股連日天高氣爽詩鐘股文虎股在西湖商品陳列館徵課應徵者甚衆（耕）

▲美國著名女詩人尼雪司於去年六月中逝世最近其家族將女士之遺稿一集在紐約拍賣場拍賣有某文學家出三千六百金拍去可謂價値名貴矣（3）（農花）

影戲界消息

▲今日星期一爲各影戲院換片之期中汇大戲院映「不幸之婚姻」及「日本大地震」上海大戲院映「英雄氣短」卡爾登演麗琳姊妹合演之「亂世孤雛」閘北影戲院映最近實事戰片「歐戰慘史」新愛倫開映滑稽大會共和影戲院映十一二集「金鋼鑽」愛普廬映全部「毒藥與愛情」法國影戲院在本星期五開演田鷄跳舞（3）（汝）

小繙譯

▲法國市上近有一種精製手杖出售天晴時可作手杖用若遇天雨將杖之外層皮套揭去即可用作雨傘云（3）（飛俠）（譯世界進化雜誌）

▲美總統柯立芝氏之家庭組織極簡單祇僱一僕二女傭及一司閽人云（3）（耆）（譯自Society Magazine）

▲美國之影戲事業日益發達今又新發明一種家庭用之活動影戲攝影機輕便靈小能藏於懷中據云此機所攝取之影片放映時光彩等並不遜於普通影片不過其片子不能過長此圖即司透芝女士用此機攝取影片時之情形云（3）（憶慈生）（譯自美國科學雜誌）

小調查

▲六月中巴黎全城舉行女子嗜好投票會投票者限於仕巴黎之女子現據其揭曉之結果云喜跳舞者四七六八人喜觀影戲者一二五六八喜音樂者一〇九二二人喜遊覽者一九六二八喜說笑話者有一八七五（3）（雅花）

章太炎主任之國刊版華月出

本刊專以講學爲旨選材極精要目將第一期列後　定價每冊二角半年五角全年一元七角郵費每冊本埠一分外埠二分　書印無多欲購從速

第一期要目　新出三體石經拓片（二幅）揚子鶴畫牛一冊（四幅）蓮實如風聚寒鴉陳圖扇面　臭待秋聽秋圖立幅

發刊詞　章炳麟　通論　國學通論　文學管窺　揚世　學術　新出三體石經考　經○章炳麟　郵○稱實　汪○黃侃　路○通　詞○法言○錄○　鍾○音　疏○別　汪東　文苑　詩詞數十作　分銷處　上海各大書局　◎總發行所上海麥家圈一百五十號　華國月刊社

新出　康南海篆書詩稿　定價大洋三角　上海北京天津有正書局發行

原拓精印　歷代古印大觀　第二集出版　上海望平街　北京琉璃廠　有正書局發行

秦漢全篆八種放大本　凡臨池家不可不備　每冊大洋一元

歷代名人姓氏全編（二十四冊）（三元六角）有正書局發行

見煙自厭　惟我獨家　樓品芳　回春老藥局　上海英租界勞合路長吉里

有正書局精印　大小對聯
▲均係按照古今名人眞蹟
▲用新法精印與眞蹟毫不爽
▲均用上等生宣紙色虎皮箋灑金箋印
▲已裱者另加裱工價目可懸掛
▲二尺式均備古香古色令人賞心悅目
▲名目繁多詳細價目函索即寄

西方笑林（續）

范菊高譯

掊根指着曠地上的大象對站在身旁的老頭兒道這象一定很餓了老頭兒道不見得罷你看他肚皮很結實不一會才吃過一定不是餓啊掊根道我依決定了這象一定餓極哩你看他揚起着大鼻子兩根牙兒高高翹起把大鼻夾着他既不餓爲什麼吃起鼻子來呢

司得根高興地說道我們家裏有隻機器一邊放一隻活的豬下去那邊便把豬腿和臘腸送出來梅克道這有甚麼希奇我們家裏也有一隻機器一邊放下豬腿和臘腸下去一邊不會送活的豬出來司得道沒有我們的好梅克念指指他的肚皮道你也有這件機器嗎

教師口講指畫道現在世界科學進步得很利害許多天然的東西可以人造了像實貴的金剛石早已發明有人造的了不過那些動物還不能人造大約到了將來也許可以成功一個學生起立道不必待之將來現在已有人造的動物了教師詫異道在那裏你親眼看見的嗎還是傳聞胡說學生道我自己看見的我前天買一雙皮鞋仔細一看原來是紙做的非常相像牛皮有人造一換牛也有人造的了

F先生道G先生你有什麼事爲難請你告訴我G先生道因爲我的丈母到我家裏來和我們住在一起已竟有一月多了你想討厭不討厭F先生點頭道的確討厭我的丈母不過來訪一次還在我們結婚的時候哩G先生道你眞是幸福之人了遇到了這好丈母喂他要在什麼時候再來訪你作第二次的伺住呢F先生道這倒不知道但是現在還沒有過第一次探訪的日期咧

教師發問道買一磅紅粒的小糖共費四角倘買半磅呢共費若干許多學生聽了他的口問便想了一想答道二角半磅紅粒的小糖共費二角一個學生喚做皮朗的倔起立喊道二角半我想買半磅紅糖至少須費二角半教師微笑道你差了只費二角因爲四角的一半不是二角嗎皮朗道先生你的算術不及西開勤糖果公司的玻璃瓶你去看放小紅糖的瓶上不是刻着一磅四角半磅二角半嗎（未完）

新劇批評

戲劇協社的兩本戲

笑時

戲劇協社在本月二十二三兩天演了終身大事和潑婦兩本戲在第一天時事新報青光欄爲他們出了一張特刊擁護藝術的觀念果然是他們的熱忱不過藝術不是崇拜偶像的黃炎培是藝術家嗎爲什麼也要他來說恭維話卽因爲戲劇協社是屬於職工教育館職工教育館屬於中華職業教育社不得不要黃炎培來說幾句介紹話那麼斷不會「谷劍塵發起戲劇協社……等的課會因爲戲劇協社幷不是谷君發起的

中國的社會總以面子實銅錢一個人或是一個機關出了名便是萬能的了像省教育會的審查影片不知有了些什麼結果現在愛美劇也要叫他們來恭維了這實是藝術界之羞要提倡眞正的藝術我希望少用些招牌來撐門面戲劇協社發起不過半年已經演了兩次戲他們對於愛美劇的熱忱和進步的迅速的確是藝術界之幸運歐陽予倩汪優遊洪深都是他們的社員在上海愛美劇中總算是有力的分子與北京的人藝社可說是遙遙相對了不過人藝社有一個戲劇學校專門研究他們的藝術而戲劇協社在各人職業餘暇從事研究的所以戲劇協社本身的價值自然是非常高尚的

這回的戲化了幾個月的練習功夫並且導演員洪深是在西洋研究戲劇的那麼藝術的成績當然要高明些並且第一幕的終身大事是男女合演的以女性飾女性的角色靡音腔態比較的要自然些候劍秋女士所飾的田亞梅她的態度和言語都非常相稱田太太因爲化裝的關係年齡覺得太輕些昨天本報余少蘭君的批評說「不堪相配」實在是余君觀察的錯誤

全劇布景倒還相稱不過兩邊進出的門用黑顏色在情理上說起來覺得不大對因爲室內的門沒有用黑顏色的照他表現的情形在右邊一扇門好像是通外面的但是李媽把算命先生領出去以後她沒有從原門回進來這也是不合邏輯的

胡適這本劇本雖是他的得意之作但是演起來要修改的地方也應該修改譬如當田先生和亞梅談家譜的時候田太太以主婦的身分並且說到她的勝利之點總不會坐在旁邊一言不發的我以爲田太太落眼淚的時候就應該走到裏邊去等田先生講到同姓不能通婚的時候再走出來掃幾句話比較枯坐在旁邊要好些

當亞梅跑出去之後田先生撿得了他的條子就發急追出去但追的舉動一定是很鎮靜的因爲田先生年齡高了世事經歷的多了卽發急也不過是這樣決沒有狂亂的樣子那天田先生的舉動似乎太亂了些（未完）

筆記

鷗夷室雜碎

烟橋

衡陽何海鳴葬心集有詩贈賈碧雲有「信有微波傷往事」之語蓋碧雲曾以貪脫凌大同於險時在壬子之夏海鳴與大同主漢上大江報事碧雲亦演劇於是地後以文字之禍海鳴逃海上大同幾及於難賴有碧雲暗資亦得脫身後碧雲爲偵者所脅來海上大同復返鄂殉於鷹犬碧雲傷之力語海鳴勿再履險亂世頭顱有如草賤士夫畏葸怕倡優隸卒有愛才之心宜海鳴之甘隸粧台詩多香艷也

葬心集中又有記南洋一奇女子事姓潘氏自號天南恨人粵中貧家女幼入勾欄艷幟轉至日里棉蘭遇丘武澤委身事焉時丘已四十而潘方十七妙年華也先是有閩人館年少貌美而又多貲夙有娶潘意潘峻拒之願歸丘丘曰吾年老所蓄僅七百金徒苦汝無益也潘曰雖七十金何傷況七百金耶爲益三百得千金營小經紀頗潘內助之力無不利越年卽獲利及十萬潘勤操作如故得暇則延師授讀能知天下事有救國之志遂捐貲興學曰吾財由社會得來將返諸社會也其識見吐屬雖丈夫不是過也

吳人往往以花木爲地與別稱如以吳江而論如黎里稱黎花里盛澤稱紅黎村同里稱桐花里

倪雲林詩「七月一日風雨集桐里湖邊吹夕涼」令人不知爲復何地也往往有兩地同有此別名如平江一爲吳門之古名一則在湖南留東劉更作者向借然卽湖南之平江

小說

短篇小說

大流（續）

（湯辛）

嬌艷的秋海棠開遍了瀟陰商女士一日來的次數多到不可勝數有時正幹着一件事忽然又記起來立刻走到海棠花畔來一來了可又有什麼事

次數來得太繁了不禁令她發了疑問「棒花是不是單爲着開花這幾天辛辛苦苦地捧了一年僅僅只有開花這幾天是快樂嗎看看花於我可又有什麼影響我與花能不能心心相印那末不稱不看她又覺得孤寂覓箇得可憐

（十三）

我不相信人竟冷酷無情到這樣人們看見殘紅零落嘗然也會嘆歎一會可是一刻之後就忘了殉人的死也是這樣吧

鄭心恬生存的時候誰不知道是一個有爲的靑年然而他不幸早死了

大約三個月內外的時候可以聽到這樣的悼詞「如心恬這樣的人死了正是社會的不幸試向社會上那一個可以缺少了如心恬這樣的人他死了社會正失了光明可惜失了智者的可惜啊」

可是大家痛悼是痛悼心恬終竟是死了

過了幾時社會上又產生了適應社會的人物人們只歡迎這位人物已竟忘記過去還有這個心恬的人「人」原是社會的機械一到沒用的時候誰還記憶及此更何況是死的人呢

可是心恬的戀人我可以斷定她是永遠失了前途的光明

（十四）

四起的炊煙漸漸地上升化作淡霧幾只鵲鸛飛起來白的翅膀映着晚陽又呈另一種光亮在天空中繞了幾匝之後飛下在一家屋上

我就這樣地記錄下了

忽然我想「我是記錄下了她們知道不知道有我這樣空閒的人爲她們作史官呢平日我何嘗沒有看見同樣的景呢今天我的心動了一動就有了這一番工作可見有一個「欲什麼」的念頭存在胸中就是苦痛

她們遨然自然地翩翔天空何等地可羨可羨遨遊於自然之流的可美啊（未完）

社會小說　黑暗上海（一〇七）

一蘅[illegible]

第七回　妄念初萌髮鬚遭刼運　貪心頓熾羽翼顯神通

李鬍子想了一想狠一狠心要動剪了達不留小姐道先將左右長的一齊剪掉留着中間唇上的一片隨後再慢慢的修理李鬍子歎一口氣道算了算了橫豎剪了萬一不好將來可以再留的達不留小姐道這句話眞不錯了既然這般明白如何還不快快的下剪李鬍子被他一逼左手揪着鬍子右手用剪一剪一撮鬍子早已應手而落李鬍子從鏡中一瞧長鬍子只剩了一半心想橫豎已經剪了爽性剪了罷掩是不也問達不留小姐擦擦幾剪早將嘴上長鬍剪得乾乾淨淨只剩唇上當中略爲留長着一點達不留小姐見他不住的剪也着也覺好笑這時候對李鬍子道阿而蠻不要再剪了應該用平安剃刀將邊上的修薙乾淨李鬍子對達不留小姐瞪了一瞪眼你怎麼還是喊我阿而蠻你瞧有這樣文明的阿而蠻嗎達不留小姐道叫慣了到一時改口不來那末閒話少說你趕緊刷肥皂水吧李鬍子於是放下剪刀尋了一塊肥皂在手一手用刷子蘸水在鬍子上刷忽的西崽敲門進來李鬍子當是什麼朋友進來深恐怕這剪鬍子的怪現狀被人瞧見趕緊背轉臉走達不留小姐問西崽道有什麼事西崽道剛剛李先生借的那一柄剪刀現在閒壁客人正等着剪腳呢李鬍子聽了忙對西崽道糟了糟了鬍鬚頭鬍鬚頭這是人家剪腳的剪刀嗎你怎麼先不同我說明白呢西崽搖頭一看見李鬍子已經上無鬚忽然想了一個而且也忍不住的笑起來對李鬍子道我不知道先生是借剪刀來剪鬍鬚呀你先生早和我說一聲我也不肯借這剪腳的剪刀與你了（未完）

晉帖

- 珂羅版印宋仲溫藏 定武蘭亭肥本 二元
- 珂羅版印何丹丘藏 定武蘭亭瘦本 一元
- 宋拓定武蘭亭 二角五分
- 開皇本蘭亭序 二角
- 宋拓金剛經 三角
- 宋拓黃庭經 四角
- 王右軍黃庭經放大本 二角五分
- 思古齋足拓黃庭經蘭亭序 三角
- 珂羅版印常熟翁氏藏 靑玉版十三行 八角
- 宋拓十三行 三角五分
- 內府秘藏 玉版十三行中秋帖原拓片 六角
- 唐拓十七帖 六角
- 宋拓[illegible]
- 宋拓河南[illegible]
- 宋拓索靖月儀帖 二角
- 初拓爨寶子碑 二角

有正書局發行

清血解毒藥水

凡人勞血不清毒積血中名患疥瘡癤疔頭部潰爛或患花柳梅毒於身內血液相合而致輕則下疳便毒重則全身潰裂且毒性猛烈傳染極易若不早治毒即浸入血內不多時立即喪命本醫院發明此解毒藥水尚除毒患無論久病新起均能見效本院誠心濟世非圖牟利如若安心服不難指日而愈也仕商賜顧須認明招牌庶不受愚服法每日服三次每次服一格 每瓶一元二角五分

上海外白大橋北[illegible] 大英醫院謹啓

有正書局新出

五彩精印 費曉樓仕女絹屏

此爲曉樓經心得意之筆○(一)淡月闌干圖○(二)春寒燈影圖○(三)菱湖蕩槳圖○(四)人淡如菊圖○用五彩珂羅版○精印潔白絹上○古色古香○優美之至○長凡四尺○極合廳堂陳設之用○裱者外加實洋二元○購去即可張掛○尤爲便利○

每堂四幅大洋八元

- 五彩上等宣紙精印 費曉樓麻姑獻壽圖 一幅 二元
- 五彩費曉樓仕女精品 一冊 三元八角
- 五彩王小某紅樓夢畫屏 八幅 六元四角
- 五彩王小某小靑詩意仕女畫屏 四幅 二元
- 五彩顧西眉仕女畫屏 四幅 二元四角
- 五彩顧見龍人物仕女畫屏 四幅 四元
- 費曉樓臨耕烟十萬圖 一冊 六角

上海 北京 天津 有正書局啓

中國通商銀行謹白

本行招集商股資本五百萬兩[illegible]

南海書一天園記出版

南海前書一天園詩此乃一天園記也定價大洋三角

上海有正書局發行

華泰洋行

刻由英京運到大宗測量繪圖等儀器以及一切測繪應用物品靡不全備賜顧者請至四川路A一百三十三號

唐碑

- 珂羅版印 虞世南夫子廟堂碑 三元
- 初拓虞世南東廟堂碑 五角
- 珂羅版印內府藏 唐拓化度寺邕禪師塔銘 八角
- 珂羅版印 宋拓線斷本皇甫誕碑 三元六角
- 宋拓皇甫君碑 五角
- 珂羅版印李春光藏 唐拓九成宮醴泉銘 一元八角
- 唐拓九成宮醴泉銘 八角
- 宋拓九成宮醴泉銘 五角
- 珂羅版印 宋拓虞恭公碑 二元六角
- 珂羅版印 宋拓溫彥博碑 一元六角
- 明拓伊闕佛龕碑 五角
- 國子祭酒曲阜孔冲遠碑 三角
- 珂羅版印 宋拓衛景武公碑 二元五角
- 珂羅版印 初出土拓王居士塼塔銘 一元五角
- 珂羅版印 原拓塼塔銘 五角
- 原拓塼塔銘兩種合冊 三角五分
- 珂羅版印 宋拓褚河南雁塔聖教序 五角
- 宋拓褚河南聖教序 二元八角
- 宋拓褚河南同州聖教序 四角
- 宋拓道因法師碑 五角
- 宋拓褚河南枯樹合冊 四角
- 珂羅版印周文濟藏 北宋拓未斷本聖教序 四元
- 北宋拓聖教序 六角
- 五代拓聖教序 五角
- 珂羅版印何媛叟臨本 宋拓薛少保信行禪師碑 二元
- 宋拓姜遐碑 四角
- 珂羅版印 宋拓雲麾李思訓碑 二元四角
- 宋拓雲麾李思訓碑 六角
- 珂羅版印何媛叟藏人間孤本 李北海法華寺碑 四元
- 珂羅版印 北宋拓麓山寺碑 四元
- 北宋拓麓山寺碑 七角
- 匋齋藏宋拓麓山寺碑 七角
- 舊拓靈飛經 五角
- 初拓滋蕙堂靈飛經 四角
- 珂羅版印李春湖藏 宋拓雲麾李秀碑足本 五元
- 賀季眞草書孝經 四角
- 張司直李元靜碑 六角
- 初拓懷素自敘帖 五角
- 宋拓顏家廟碑 七角
- 唐拓多寶塔碑 六角
- 宋拓多寶塔碑 六角
- 明拓元次山碑 四角
- 明拓唐圭峯禪師碑 二角
- 宋拓東方畫贊 八角
- 宋拓大麻姑仙壇記 五角
- 珂羅版印何媛叟藏 麻姑仙壇記三本合冊 二元
- 顏魯公爭坐位帖 三角
- 宋拓玄秘塔 五角
- 初拓書譜 三角
- 宋拓薛紹彭書譜 七角
- 宋拓太淸樓書譜 七角

上海 有正書局發行

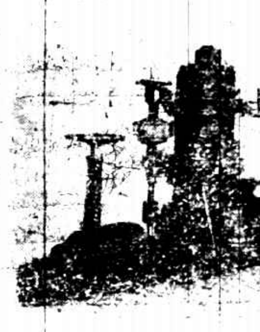
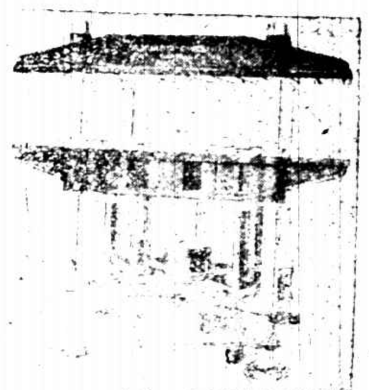

各種機器及器具

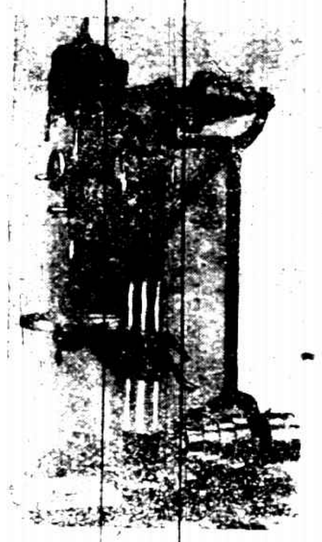

燃油馬達
蒸汽透平
電力馬達
汽力引擎

本公司總行及廠在丹國
中國總行上海江西路六十號
文德公司
電話中央六八九四號
電報號碼 "NEWHEN"
分行 北京 漢口

Gray

格雷牌汽車價值低廉而質料之優美機器之堅固坐位之暢舒較之昂貴之汽車有過之而無不及也

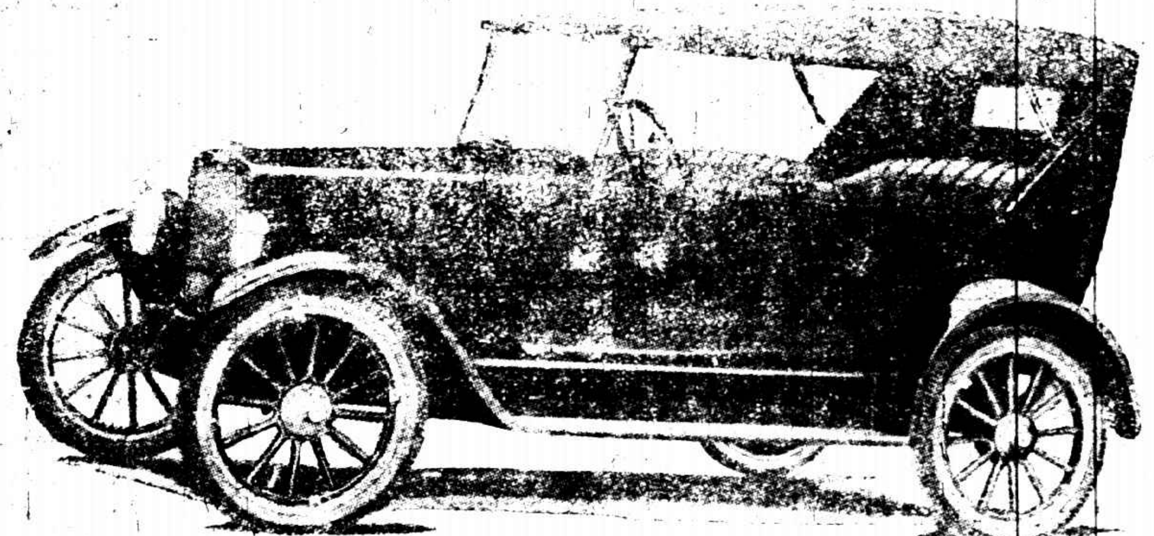

二十至二十五匹
馬力惠斯汀好司
開動機關及電燈
三種前行速率及
退行機關一個
全體用馳名汀根
軸頸
不滑橡皮胎及可
拆開之車緣
電喇叭速率表全
體用具箱器具扛
重機及預備輪緣
每二十二英里用
汽油一加侖
八百英里用油一
加侖

上海龍飛馬車汽車公司
靜安寺路三十六號 電話西一六四一.二.三

"T.B.T."

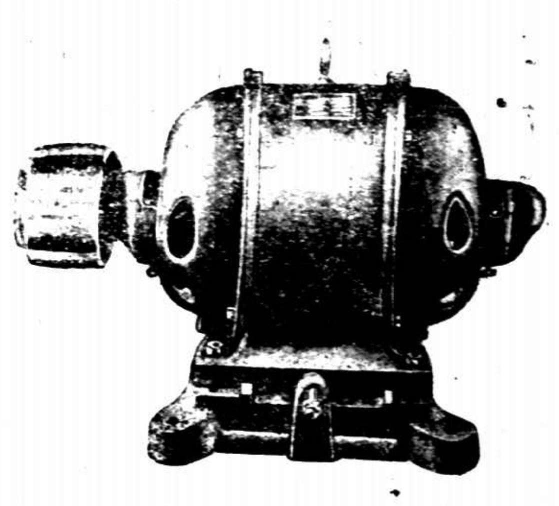

T.B.T.為丹國最大最著名之電氣馬達廠
此廠創設已歷五十餘載
去年在中國已售出此項馬達四百部
本行常備一匹至五十五匹馬力之馬達

凡各大電料行均有出售
如蒙賜顧價當特別克己
諸君欲知詳細及價格請至本行一詢可也

中國獨家經理上海法界黃浦灘六號羅森德羅克洋行
電話中七二七七 七二七八

美國長途汽車

美國之長途汽車，構造非常精美。上圖為駛行Uremge Groves及Roozorbacko間之長途汽車。

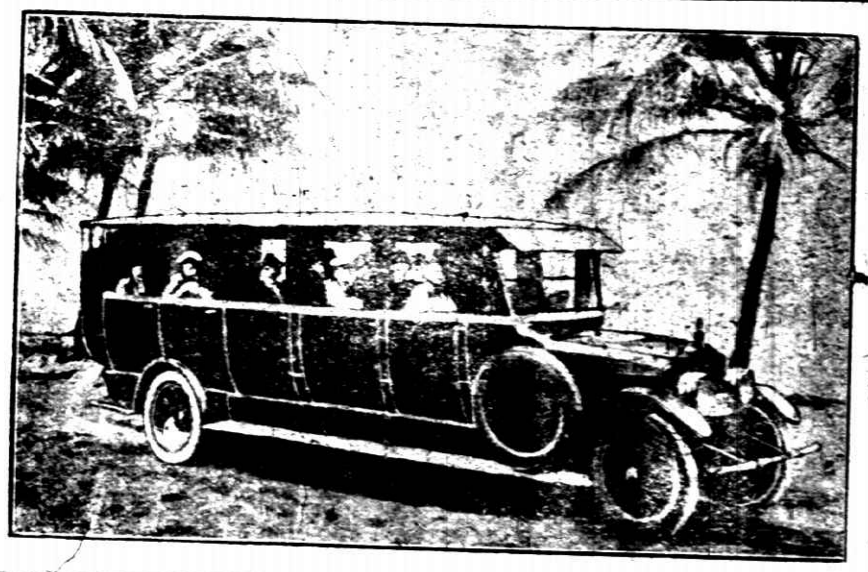

野外生活

下圖為美國發明一種汽車，製如小屋，其中一切家用器具，甚至如鑪灶等項均備。行駛野外，作長途旅行，隨意所之，極為利便。

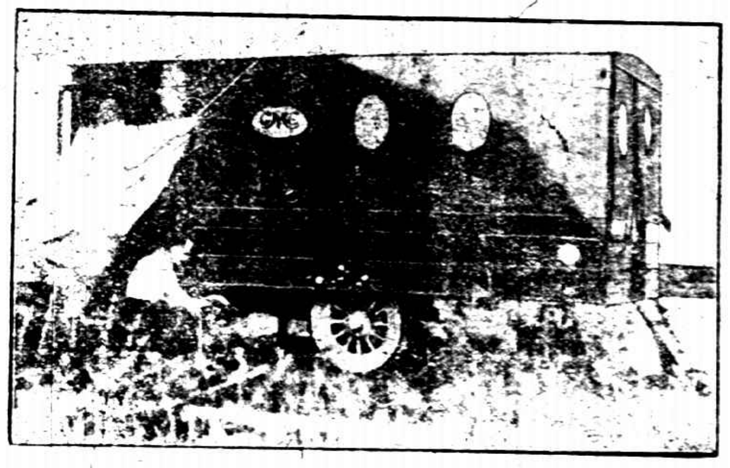

紐約之路警台

上海巡捕，立馬路轉角，舉棒以司車輛之進止，習見不鮮。紐約則不然。路警居高台上，如圖所見。平時管理一切車輛之往過，遇意外時，得令各車輛於頃刻間，停止其進行云。

汽車路與鐵路之比較

（金星）

自長途汽車事業發展之後，火車方面，頗受其影響。竊以汽車與他種車輛所用之道路，其利便亦有廣狹，兩兩相較，覺汽車路似更能博人歡迎。茲特兩項之便利，約略言之。

一火車必需鐵路。鋼軌既設，所占地段既廣，又不能更假以利用作他種之行駛，汽車路則坦坦蕩蕩，平康大道，無論各種車輛輿馬，以及步行，無不相宜，不惟乘車獲其利益，即附近鄉村之人民，熙攘往來，亦不至歇行路難焉。

一補助天然風景之美麗，亦以汽車路為勝。軌道之設，純乎機械式之布置，使自然之優美風景中，刻一破裂之深痕。汽車路則高下曲折無所不可。平細鋪沙，與兩旁青翠之草樹，相映成趣。又可於路旁植花木，春秋佳日，觴言出游，不啻身入畫圖中矣。

一工程之較易。鋪汽車路僅用人工，料亦隨處可有，集事甚易。不若鐵路人才之必須專門，及一切鋪設有待於國外之供給及重大之代價也。

上列數項，不過舉其一二。吾願有力者，共起而提倡之

本行專門代客修理汽車所聘技師工匠皆係富有經驗者故一切工作必能使車主滿意且取價極為公道如閣下之車有損壞或行駛不靈請即將車交本行代為修理必得滿美之効果

本行備有汽油機器油裏外橡皮胎以及汽車各種副件如蒙惠顧無任歡迎凡以前曾與本行交易者必盛言本行之貨美而價廉也

本行經銷史帶爾及皮安區牌各種汽車

上海咪吔洋行謹啟

時報圖畫週刊

中華民國十二年十月一日

第一百六十八號

麗琳甘熙

美國女影戲家麗琳甘熙，近之聲名噪甚，幾欲奪康脫塔文及瑪麗畢克福之席。上圖為最近攝『白姊妹』The White Sister 一劇攝影。

十九歲之女盜

美國有女盜麥克英士 Blanche Voorhees McIntosh 夫人，年僅十九歲，歷犯巨案。現在支加哥被擒。當捕獲時，服男子裝，如圖，蓋便於竊盜云。

法國繪畫研究所之內容

中國習美術者，祇知有學校，不知有研究所。不知西方之研究所，優於學校。因研究所之性質，不論為前輩新進，均可作長期之研究，不若學校之有限制也。上圖為巴黎繪畫研究所背像班研究時攝影。後列左角第一人，即中國畫家江新君。

梢庭良君

哈定總統之喪儀

美國前總統哈定逝世後，靈櫬運回華盛頓，在議院舉行喪禮。上圖為當時議院之攝影。

本刊啟事

下期本刊改在雙十節出版

WOTAN

華香電燈泡

最省電 最耐用 最明亮

真正德國名牌燈泡 各電燈行均有出售 德商西門子電機廠謹白

Philips

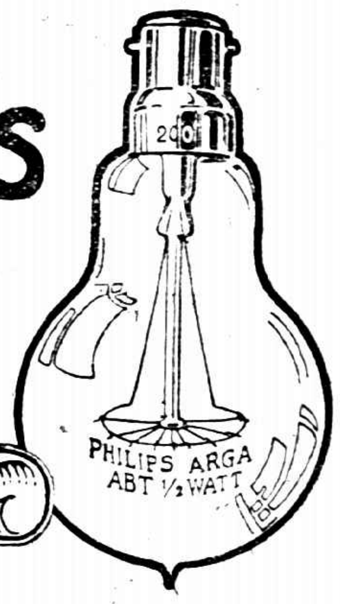

飛利浦電泡

光亮 省電

[illegible]

可隆香水

係惟一之真貨

其質地之精良無與倫比

本香水廠設于西歷一千七百〇九年

得各界無上之讚許

獨家經理 上海南京路十三號 金山洋行

上海大新街

遠東眼鏡公司

舉行大廉價

贈品廣告

詳載本報封面

請閱者注意

久大公司出品 牙粉 漱口水 牙膏

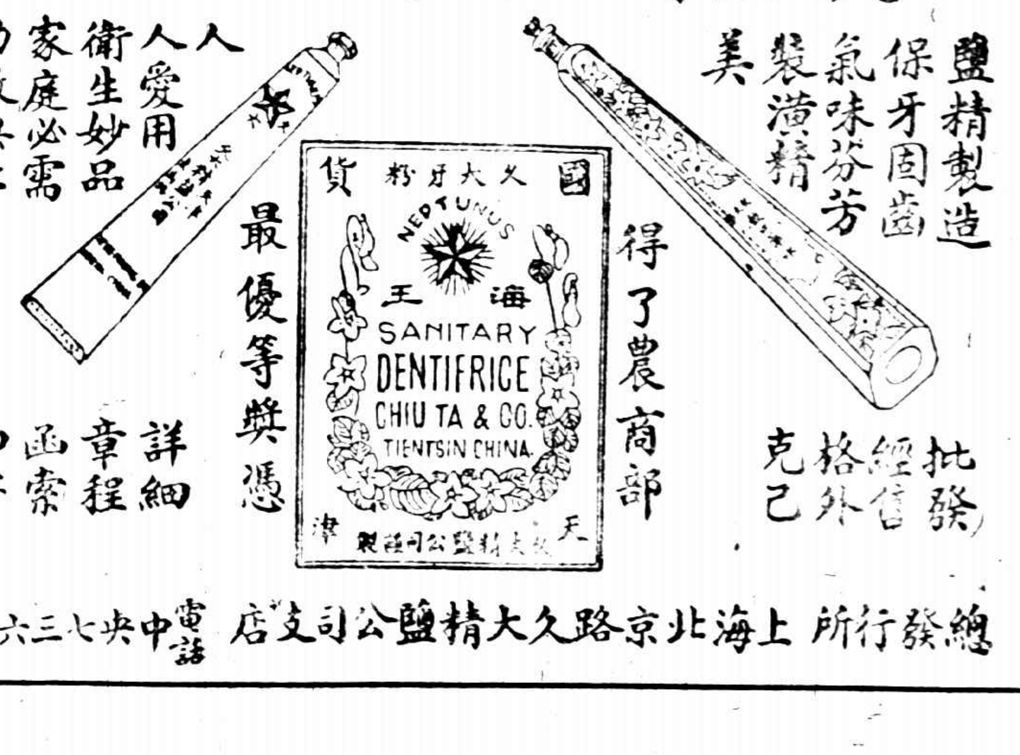

鹽精製造 保牙固齒 氣味芬芳 裝潢精美

人人愛用 衛生妙品 家庭必需 功效無比

得了農商部 最優等獎憑

批發經售 格外克己

詳細章程 函索即寄

總發行所 上海北京路久大精鹽公司支店 電話中央七三六五

登本報圖畫週刊廣告之利益

本報圖畫週刊，材料豐富，印刷精良，紙張潔白，故行銷之數，以巨萬計。凡登廣告，尤能引起閱者之趣味與注意，較普通報紙之效力，奚啻百倍。欲登者請向本館營業部接洽可也。

為女界同胞謀幸福並為梓里謀真實之進步廣東慧卿女士之熱忱忠告遂成為中國有名之女士矣是

，卽中國畫家江新君。

北京農業大學

北京農業大學，自章行嚴長校後，規模日備。上圖爲最新建築之氣象台。

王筱槎寄。

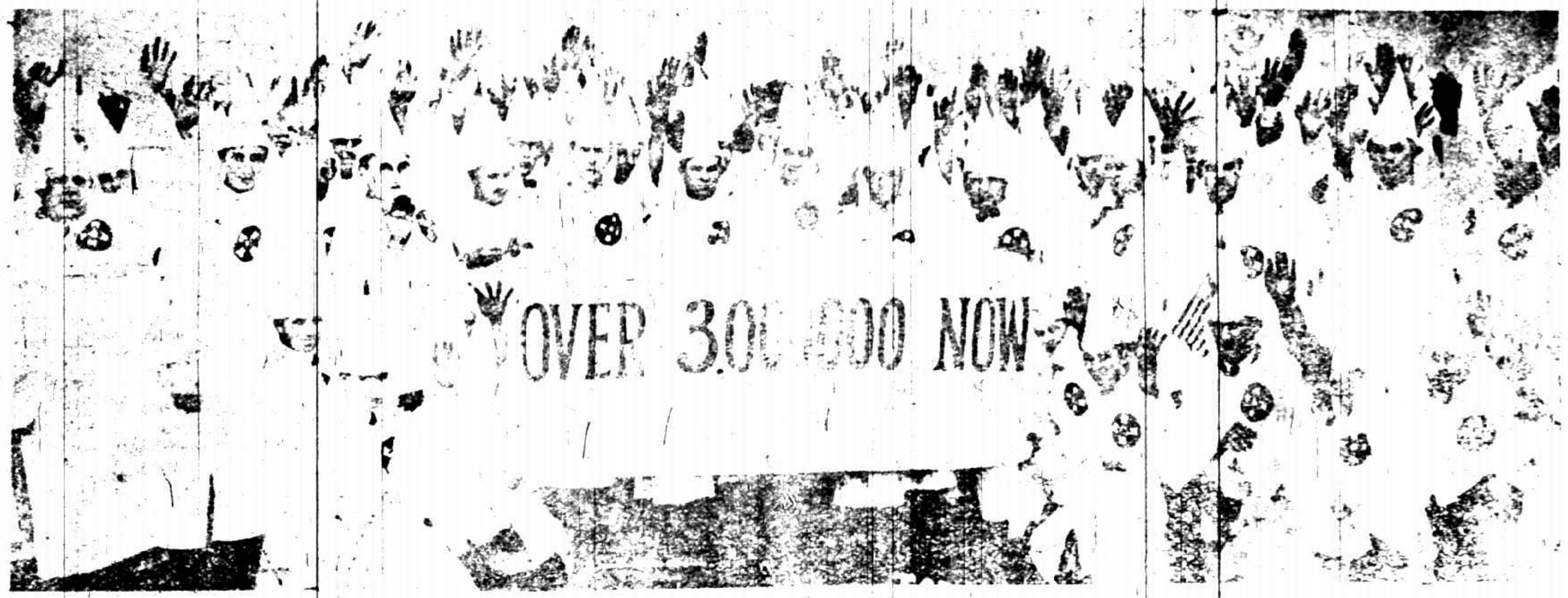

美國三K黨之露面大會

美國三K黨，開會必戴面罩，不令人見本來面目。上圖爲近時該黨在哥倫比亞開會歡迎新會員，到二千餘人。表示該黨人數，已逾三百萬人。合攝一影，以誌紀念。爲第一次露面之集會，內多青年云。

趙庭良君

法國前國務總理克來孟沙君，小時曾作中國小說一篇，經閩縣林琴南先生譯爲華文，名曰外風光。今春巴黎電影公司，費數百萬佛郎資本，爲之實地演習。曾留學巴黎國立美術專門學畢業生趙君庭良，爲實習演說員之領袖云。

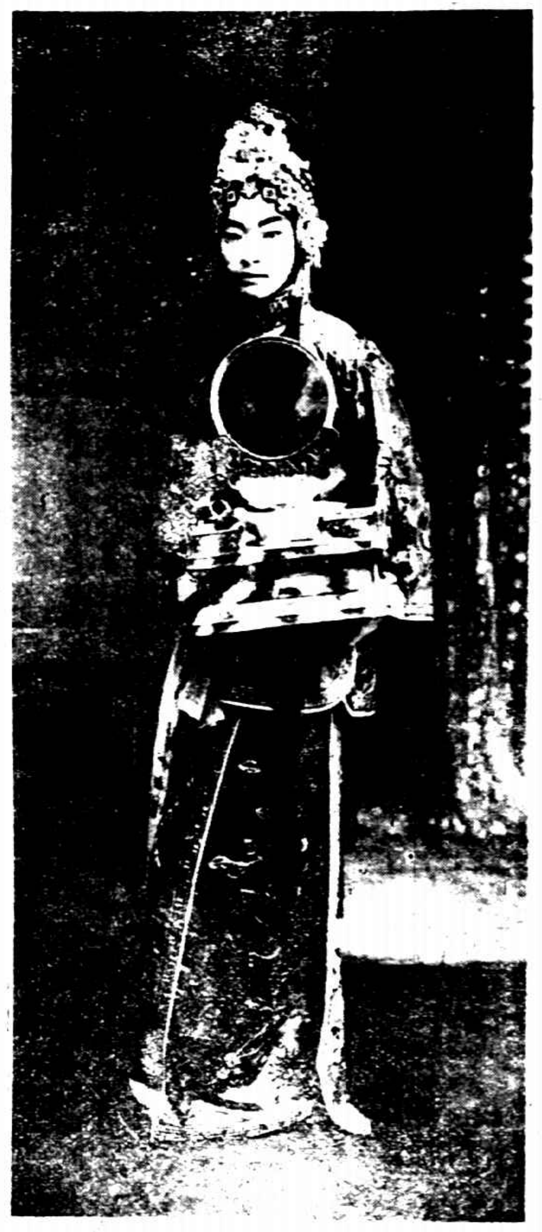

程豔秋之戲劇

著名青衣程豔秋，自滬返後，現已出演於丹桂第一台。上列戲劇四種，均爲得意之作。

（一）花筵賺一名玉鏡台。

（二）紅拂傳。

（三）汾河灣。

曾患血薄氣衰黃瘦無力現今強健肥壯

廣東著名女士稱頌韋廉士大醫生紅色補丸之奇功

爲女界同胞謀幸福並爲梓里謀眞實之進步廣東慧卿女士之熱忱忠告遂成爲中國有名之女士矣是以敝局特將著名胡女士之玉照及其近來所寄之保證書刊佈報端廣州胡慧卿女士來信云敬啓者儂年幼體強百病不生後留學東洋因異地水土不服始則胃不消化飯後嘔吐繼則晨夕咳嗽夜不安眠如是者年餘身體由是漸漸衰弱儂不堪其苦遂輟學歸國調治詎料市上懸壺者多般假醫術以錢驅藉耶中以殺人非獨不見微效而病更加劇噫庸醫之害實不淺也儂現廁身教育終日課生朝夕勞頓遂致血薄氣衰人黃面瘦寧願命終亦不願延庸醫診治屢閱報章見載韋廉士紅色補丸如何之功效如何治愈之鐵證初疑不過招搖生意之廣告不免忽略嗣有友人香雪女史見儂病染沉疴囑服此丸儂遂購半打試服未及閱月果然功效卓著足見言眞不謬也及繼續購服迄今年餘儂體已轉弱爲強變瘦爲肥如此大恩不啻再造飲水思源豈敢忘却特修寸箋聊申鄙悃附呈小影祈登報端俾告同病者知所問津焉天下馳名之韋廉士大醫生紅色補丸就各處治愈男女之保證書而觀之足徵是丸爲補血健腦之聖藥曾經治愈 血薄氣衰 筋腦衰殘 少年斲傷 胃不消化 瘋濕骨痛 皮膚諸症 對於婦科各症尤爲神效韋廉士大醫生紅色補丸凡經售西藥者均有出售或直向上海江西路六十號韋廉士醫生藥局函購每一瓶大洋壹元五角每六瓶八元郵力在內忠告婦女小書奉送如令堂尊夫人或令妹軟弱多病卽須寄一明信片至以上所列地址原班郵送一本可也

廣州胡慧卿女士玉照

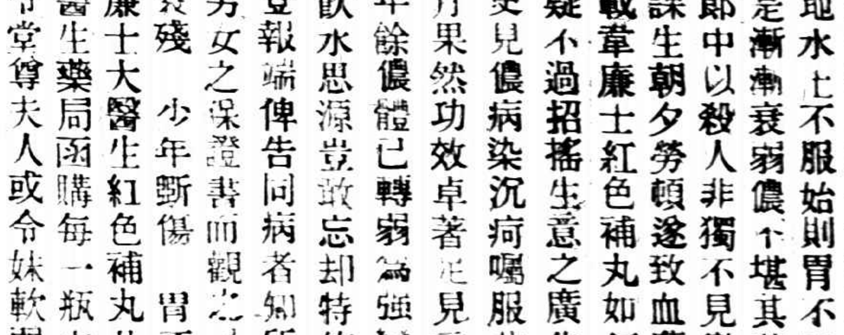

此藥片是小孩之救命丹

在山東省有爲父親聲稱嬰孩自己藥片之功效曾救治彼之小孩

山東濟南府津浦鐵路工程處簿記員杜甫侯先生來函云年方四歲之小女名喚雪梅曾患驚風狀極危險遍請中醫均未奏效及試服嬰孩自己藥片未及半天卽略見輕半瓶未罄卽已全愈不料未及數月次女名小榮者亦患此病余卽投以嬰孩自己藥片立見神效且至今均未復犯嗣後凡鄙人之親友如患此病者卽勸其購服莫不說此藥是小孩之救命丹也

煙商侯君之二女公子玉照

嬰孩自己藥片係英國通用小孩之靈藥專治嬰孩腹瀉肚痛嘔吐胃不消化寒熱便閉出牙各症驚風痰厥傷風等患且殺蛔蟲使小兒得天然之康樂之安睡藥性和平可保絕無危害凡經售西藥者均有出售或寄郵票大洋六角至上海江西路六十號韋廉士醫生藥局原班郵寄一瓶可也每六瓶大洋三元郵力在內

健體補腦 天下第一 延年益壽

"PROMONTA"

普魯孟泰延年益壽粉

普魯孟泰粉係用威他明石灰鐵質海麻搿平補血汁及乳白質等合羅製而成其功用主治腦弱血虧精神疲乏一切虛損等症所以凡服此粉者莫不覺神驗萬分卽使平常無病者服之亦可健體壯身此誠天下唯一之補劑品也據再近考察凡服此粉在每四星期可增十一磅之體重若服其他補養品收效決不能如此之鉅此種神效早經世界著名各大醫院及各醫藥大學所讚稱所證明諸大名醫亦曾以此粉救濟世人獲益而愈者不可勝數此粉眞獨樹異幟可謂今日世界無二之妙品也

此補劑有粉及片二種粉每罐有內裝一百格倫姆有二百五十格倫姆不等該片每盒內裝五十四片

服法成人每日三次每次一二匙用開水調和服下或二三片在口內嚼碎吞下惟在飯前服之爲最宜幼年兒童宜按身體之需要酌減少其服量但其詳細服法於每罐內及盒內另有仿單

德國亨堡普魯孟泰製藥廠謹啓

中國總經理 咪吔洋行 上海廣東路十六號 漢口沿灘三號

發售處 各埠各大藥房

◀如索樣本請聲明由時報介紹▶

曾伯廉止痛藥水

●注治● 腰痛 筋肉痛及 頭痛 傷口 痛疼 等症

風濕骨痛症○果何病否○君等苟覺骨節漲痛○週身不舒○筋肉生疼○坐臥欠適○則君卽患風濕骨痛症矣○請卽以曾伯廉止痛藥水治之○治法甚簡便○而易奏效○君第一次以藥水擦揉痛處之時○如同熱火透入骨裡○而痛乃立止○久用此藥○且可斬除病根○完全痊愈○止痛藥水○無論何處○均有出售

閣下如患

心經活潑力發生阻滯。神經系失司。腦力衰弱。神經紛亂。及神經失眠等症。請速試用沸利思及雷烈區二醫博士所製之

庶寶敏補藥水

其效如神

（各大藥房均有出售）

獨家經理 上海南京路十一號 金山洋行謹白

斯帝特倍克牌汽車

質料優美馳名全球

凡用汽車之處皆知斯帝特倍克牌子乃表示一種可靠之最優等最有價值六只汽缸汽車

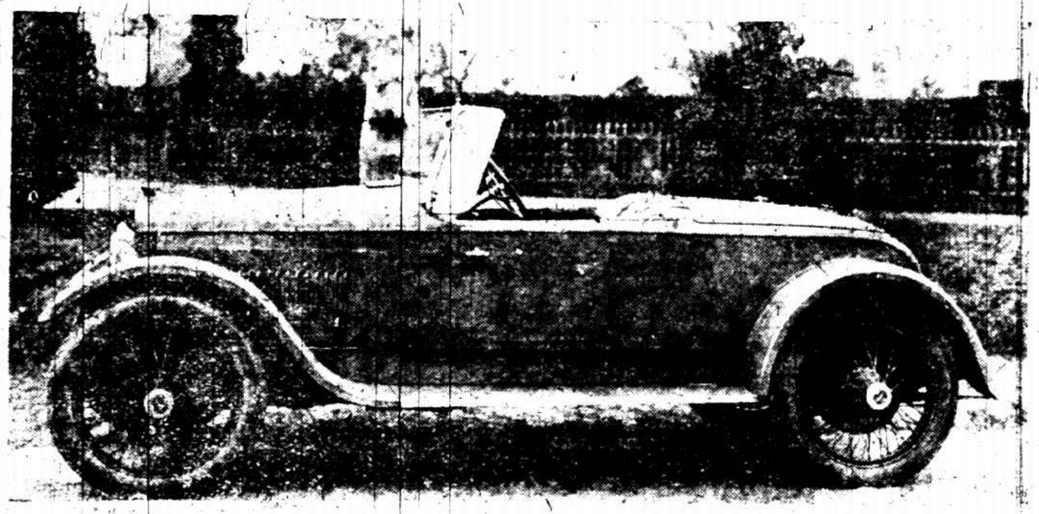

靜安寺路三十六號龍飛汽車行

STUDEBAKER

A WORLD-WIDE REPUTATION FOR QUALITY

Wherever Motor cars are used, the name Studebaker signifies a dependable sixcylinder automobile of highest quality and value.

The Shanghai Horse Bazaar & Motor Co. Ltd.
36 Bubbling Well Road　Tel. W. 1642.

評論

悼飛行家楊仙逸

著名飛行家楊仙逸•任南政府航空局長，九月二十日•乘江楓電船•泊梅湖地方，討論飛機破敵方法，持炸彈試驗，忽然失慎，致被炸死，我國飛行事業，方在萌芽，航空人才，尤稱寥多，楊君爲著名機師，服務有年，長才未竟，志決身殲，不能不致悼惜之意焉•

電車賣票人侮慢乘客問題

上海電車賣票人侮慢乘客，數見不鮮，各報紙披露對於此事之各種意見，亦屬不少，考此項情形之發生，由於賣票毫無知識，全不知營業之意義，須知公司營業，全賴乘客，即執事人等之衣食，亦出於乘客之供給，應如何恭敬和悅，方爲正當，乃反有侮辱之發見，豈非咄咄怪事，公司爲營業計，亦不能不予取締也•

FIAT汽車

FIAT汽車，於一千九百二十二年中，三得優獎•爲世界最著名之汽車•

第一圖爲該汽車在羅馬應用之盛況•圖中所列者是也•

第二圖爲該汽車[illegible]

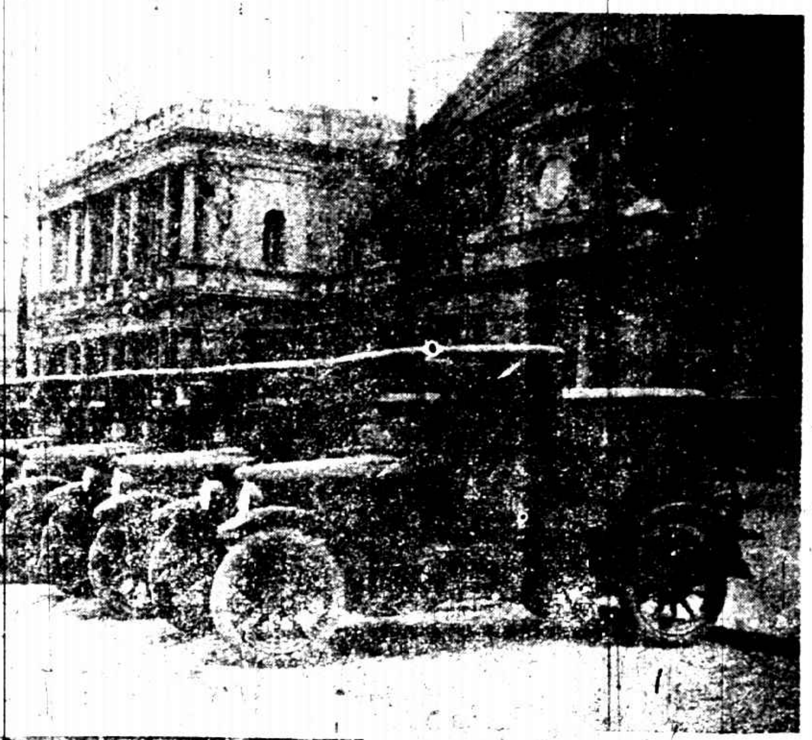

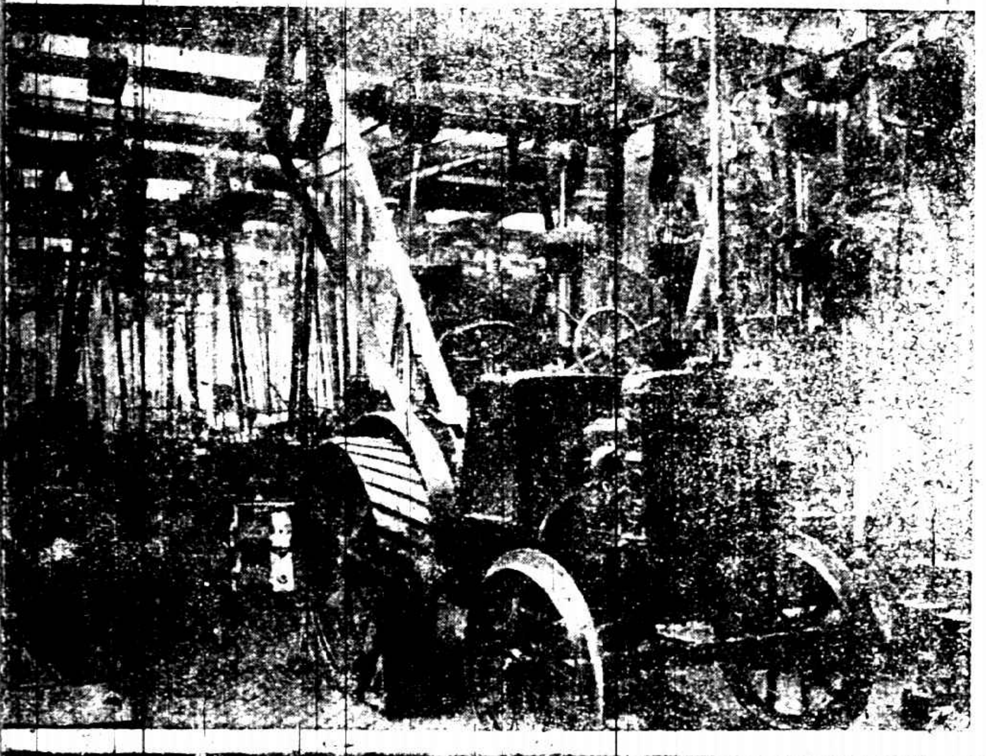

本刊文字投稿條例

(一)投稿本刊者以與汽車相關者爲合格•
(一)字數至多不過五百•
(一)登載之稿，分甲種一元，乙種半元•
(一)投稿不登載者，原稿恕不奉還•

D字牌雙汽缸機器脚踏車三四馬力

三種速率所用之機制圓式軟木齧合子

最完美機器脚踏車商業及遊戲省適用之此車自一千九百十九年以來屢得汽車賽會錦標

特經試驗之三四馬力平形兩輪機器脚踏車備有汽缸邊對置所費汽油甚省且無震動之弊全車之構造極爲輕便故胎輪能耐久而節省費用也

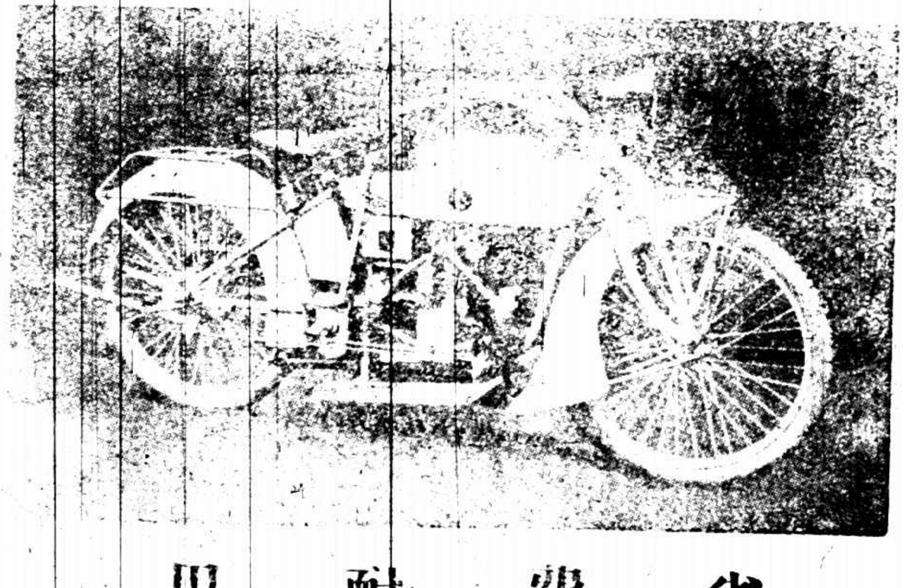

省費耐用

國獨家經理上海英界福州路四川路轉角雅利洋行

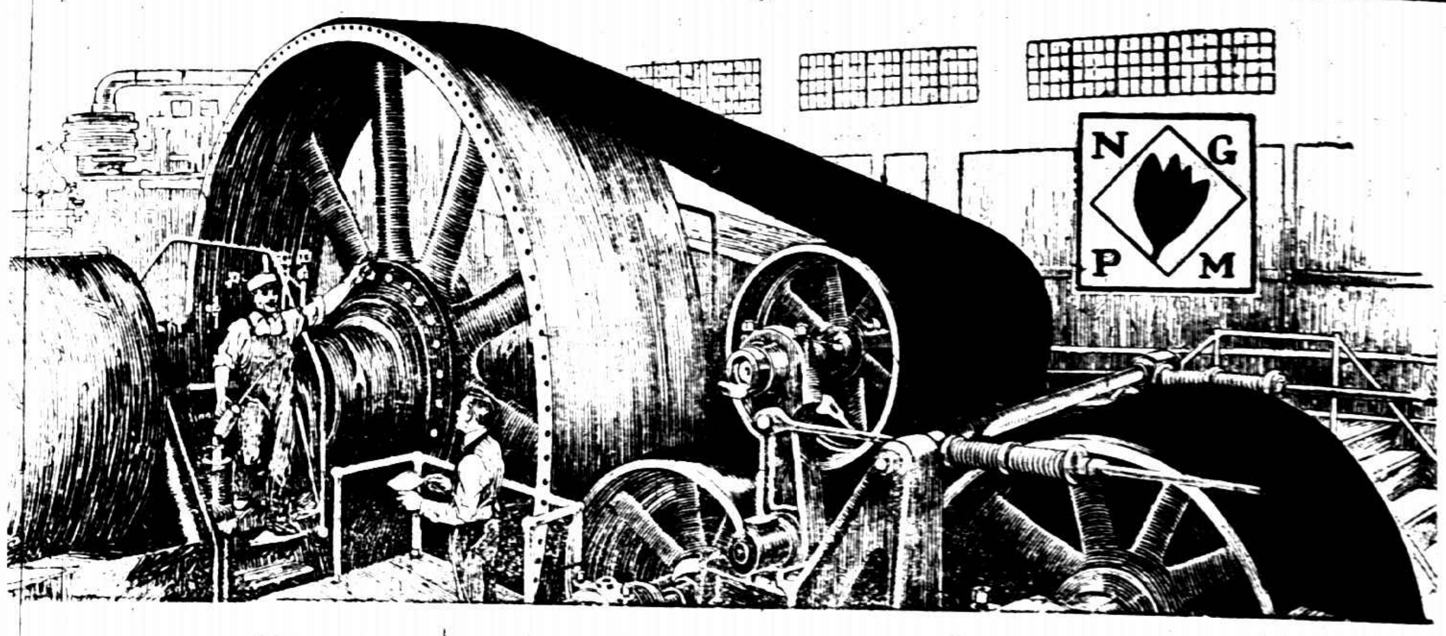

MANUFACTURERS OF THE SINGAPORE RUBBER BELTING,
WHICH IS WIDE KNOWN FOR ITS EXCELLENT QUALITIES

橡皮帶 N.G.P.M. 橡皮帶

商標

此帶性質優美爲星加坡橡皮公司所創製其質較革製者爲堅而其性柔蓋其物料純粹故也各廠家用之甚爲合宜决無分裂之患

中國總經理
上海博物院路十七號
啢嘛國橡皮公司啓

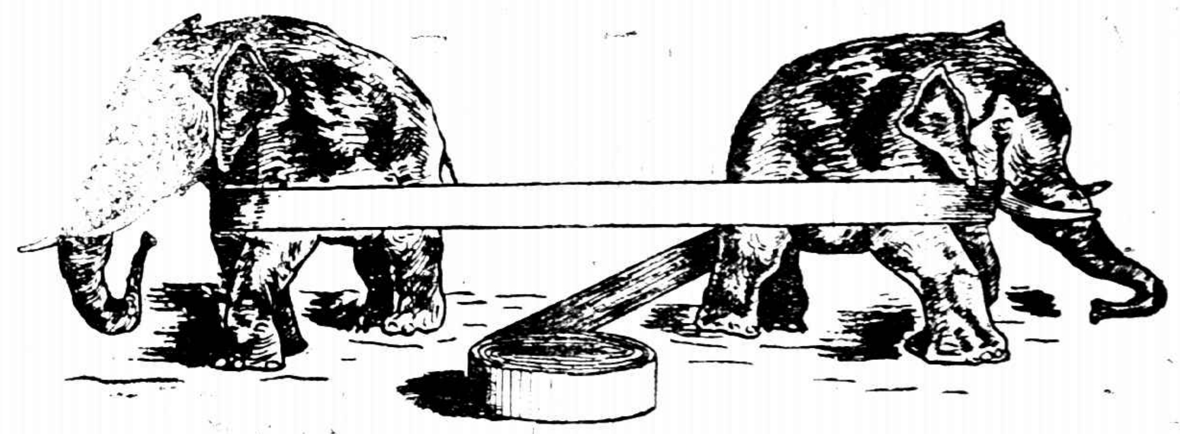

史帶爾轎車

節儉

STEYR

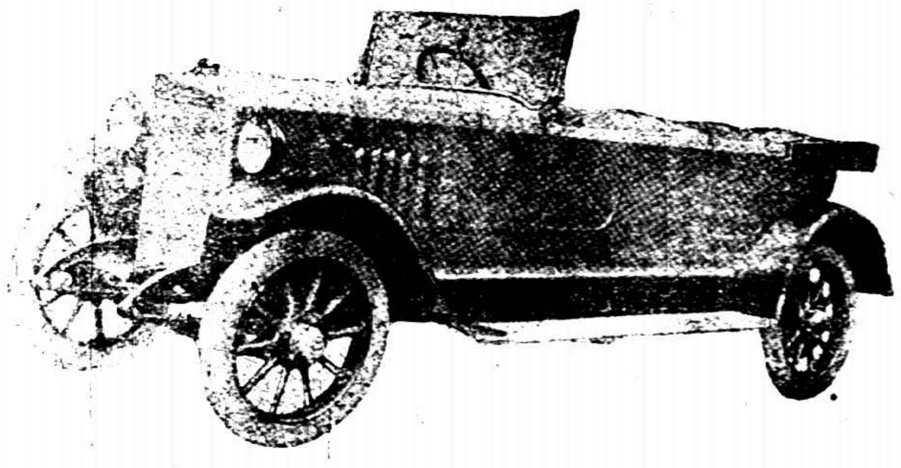

近今商人之箴言係(節儉)二字請速從事節省而將月費昂高之車售去而購一優美質地之史帶爾牌汽車可節省每月用費百分之百分閣下必能心悅而意滿也且用此車設所省之用費及修理費已足付新車之價史帶爾汽車堅固可靠爲閣下之惟一好友

適用　節省

代售處
上海福煦路一三一號
意大利汽車行
The Ita lian Garage
電話西三二四〇號